

สารบัญ

เรื่อง	หน้า
ส่วนที่ ๑ สภาพทั่วไปและข้อมูลพื้นฐาน	
- สภาพทั่วไปและข้อมูลพื้นฐานขององค์การบริหารส่วนตำบลดงกลาง	๑ - ๘
ส่วนที่ ๒ สรุปผลการพัฒนาท้องถิ่นตามแผนพัฒนาท้องถิ่น (พ.ศ.๒๕๖๖ - ๒๕๗๐)	
- สภาพปัญหา และผลการดำเนินงานขององค์การบริหารส่วนตำบลดงกลางในปีที่ผ่านมา (พ.ศ.๒๕๖๖-๒๕๗๐)	๙ - ๑๑
-สรุปสถานการณ์พัฒนา การตั้งงบประมาณ การเบิกจ่ายงบประมาณ (พ.ศ.๒๕๖๑-๒๕๖๓)	๑๒ - ๔๖
ส่วนที่ ๓ ยุทธศาสตร์การพัฒนาองค์กรปกครองส่วนท้องถิ่น	
- ความสัมพันธ์ระหว่างแผนพัฒนาระดับมหภาค	๔๗-๔๘
- ยุทธศาสตร์และแนวทางการพัฒนาระดับชาติ	๔๙-๕๙
- ยุทธศาสตร์จังหวัดและแนวทางการพัฒนาท้องถิ่น	๕๙-๕๘
- การวิเคราะห์เพื่อพัฒนาท้องถิ่น	๕๙-๖๐
- การประเมินสถานการณ์สภาพแวดล้อมภายนอกที่เกี่ยวข้อง	๖๑-๖๓
- ความเชื่อมโยงยุทธศาสตร์การพัฒนาจังหวัดและยุทธศาสตร์องค์กรปกครองส่วนท้องถิ่น	๖๔-๖๘
- แผนที่ยุทธศาสตร์	๖๙-๗๐
- รายละเอียดแผนยุทธศาสตร์	๗๑
ส่วนที่ ๔ การนำแผนพัฒนาท้องถิ่นไปสู่การปฏิบัติ	
- การนำแผนพัฒนาท้องถิ่นไปสู่การปฏิบัติ	๗๒
- บัญชีสรุปโครงการพัฒนาท้องถิ่น (แบบ ผ.๐๑)	๗๓-๗๗
- บัญชีโครงการพัฒนาท้องถิ่น (แบบ ผ.๐๒)	๗๘-๑๔๘
- รายละเอียดโครงการพัฒนา (แบบ ผ.๐๒/๑)	๑๔๙-๑๖๓
- บัญชีครุภัณฑ์ (แบบ ผ.๐๘)	๑๖๓-๑๖๖
ส่วนที่ ๕ การติดตามและประเมินผล	
- การติดตามและประเมินผลพัฒนาแผนพัฒนาท้องถิ่น (พ.ศ.๒๕๖๖-๒๕๗๐)	๑๖๗-๑๖๙

คำนำ

แผนพัฒนาท้องถิ่น (พ.ศ. ๒๕๖๖ - ๒๕๗๐) เป็นแผนที่มีความสัมพันธ์ใกล้ชิดกับงบประมาณรายจ่ายประจำปี กล่าวคือ องค์กรปกครองส่วนท้องถิ่นใช้การวางแผนเป็นเครื่องมือในการจัดทำงบประมาณรายจ่ายประจำปี โดยนำโครงการ/กิจกรรมจากแผนพัฒนาท้องถิ่นในปีที่จัดทำงบประมาณรายจ่ายประจำปีไปจัดทำงบประมาณ เพื่อให้กระบวนการจัดทำงบประมาณ เป็นไปด้วยความรอบคอบและผ่านกระบวนการ การมีส่วนร่วมของประชาชน

การจัดทำแผนพัฒนาท้องถิ่น (พ.ศ. ๒๕๖๖ - ๒๕๗๐) ขององค์การบริหารส่วนตำบลดงกลางได้ยึดปฏิบัติตามระเบียบกระทรวงมหาดไทย การจัดทำแผนพัฒนาขององค์กรปกครองส่วนท้องถิ่น (ฉบับที่ ๒) พ.ศ. ๒๕๕๙ ข้อ ๑๗ และข้อ ๑๘ และครอบคลุมอำนาจหน้าที่ตามพระราชบัญญัติสภาตำบลและองค์การบริหารส่วนตำบล พ.ศ. ๒๕๓๗ และแก้ไขเพิ่มเติม (ฉบับที่ ๖) พ.ศ. ๒๕๕๒ พระราชบัญญัติกำหนดแผนและขั้นตอนการกระจายอำนาจให้แก่องค์กรปกครองส่วนท้องถิ่น พ.ศ. ๒๕๔๒

องค์การบริหารส่วนตำบลดงกลาง หวังเป็นอย่างยิ่งว่าแผนพัฒนาท้องถิ่น (พ.ศ. ๒๕๖๖ - ๒๕๗๐) จะแสดงกรอบในการพัฒนาท้องถิ่นและสามารถใช้เป็นเครื่องมือในการบูรณาการการทำงานร่วมกันระหว่างหน่วยงาน ส่งผลให้การพัฒนาตำบลมีประสิทธิภาพยิ่งขึ้น เพื่อให้ประชาชนมีคุณภาพชีวิตที่ดีต่อไป และขอขอบคุณทุกภาคส่วนที่ช่วยให้การจัดทำแผนพัฒนาท้องถิ่น (พ.ศ. ๒๕๖๖ - ๒๕๗๐) สำเร็จลุล่วงด้วยดี

(นายเสนอ สุโนภักดิ์)
นายกองค์การบริหารส่วนตำบลดงกลาง
ตุลาคม ๒๕๖๕

ส่วนที่ ๑

สภาพทั่วไปและข้อมูลพื้นฐานขององค์การบริหารส่วนตำบลดงกลาง

๑. สภาพทั่วไป

๑.๑ ที่ตั้ง องค์การบริหารส่วนตำบลดงกลางตั้งอยู่ทางทิศตะวันออกเฉียงใต้ ของอำเภอจตุรพักตรพิมาน จังหวัดร้อยเอ็ด อยู่ห่างจากที่ว่าการอำเภอ ประมาณ ๗ กิโลเมตร ห่างจากจังหวัดร้อยเอ็ด ๓๓ กิโลเมตรมีอาณาเขตติดต่อกับตำบลต่าง ๆ ดังนี้

ทิศเหนือ ติดกับตำบลหัวช้างและตำบลดงแดง อำเภอจตุรพักตรพิมาน จังหวัดร้อยเอ็ด

ทิศใต้ ติดกับตำบลศรีโคตรอำเภอจตุรพักตรพิมานจังหวัดร้อยเอ็ด

ทิศตะวันออกติดกับตำบลป่าสังข์ อำเภอจตุรพักตรพิมาน จังหวัดร้อยเอ็ด

ทิศตะวันตกติดกับตำบลหัวช้างอำเภอจตุรพักตรพิมาน จังหวัดร้อยเอ็ด

๑.๒ เนื้อที่ ประมาณ ๓๕.๘๕ ตารางกิโลเมตร หรือประมาณ ๒๒,๔๐๖.๒๕ ไร่

๑.๓ ลักษณะภูมิประเทศ มีลักษณะเป็นที่ราบ

๑.๔ จำนวนหมู่บ้าน จำนวน ๑๐ หมู่บ้าน จำนวนครัวเรือน ๑,๔๘๗ ครัวเรือน

หมู่ที่	ชื่อบ้าน	จำนวนประชากร			จำนวนครัวเรือน	ชื่อผู้นำหมู่บ้าน
		ชาย	หญิง	รวม		
๑	บ้านดงกลาง	๒๙๓	๓๑๕	๖๐๘	๑๗๖	นายบุญมา สีขันธุ์
๒	บ้านกุดแคน	๓๗๕	๓๔๕	๗๒๐	๑๙๕	นายประมุข เทียมสิงห์
๓	บ้านดงยาง	๔๗๖	๔๗๐	๙๔๖	๒๕๑	นายณรงค์ พลยาง
๔	บ้านหัวนาคำ	๓๓๐	๓๔๑	๖๗๑	๑๔๙	นายไพบุลย์ สุริศักดิ์
๕	บ้านนางงาม	๒๖๑	๒๖๔	๕๒๕	๑๓๙	นางสาวกาญจนา เมืองนาม
๖	บ้านพานมุล	๕๐๗	๔๕๘	๙๖๕	๒๑๐	นายสัมฤทธิ์ วงศ์ภักดี
๗	บ้านหัวงัว	๒๖๔	๒๘๑	๕๔๕	๑๓๕	นายนิกร วงศ์เจริญ
๘	บ้านแก่น้อย	๑๓๖	๑๑๕	๒๕๑	๕๗	นายทองปาน สีขันธุ์
๙	บ้านหนองอีกุ่ม	๘๒	๑๐๒	๑๘๔	๕๐	นายคำภา โพโสภา
๑๐	บ้านหัวนาคำ	๒๕๒	๒๑๓	๔๖๕	๑๒๕	นางวรัญญา วงศ์ศักดิ์
รวม		๒,๙๗๖	๒,๙๐๔	๕,๘๘๐	๑,๔๘๗	

๑.๕ ประชากร มีประชากรทั้งสิ้น ๕,๘๘๐ คน แยกเป็น ชาย ๒,๙๗๖ คน หญิง ๒,๙๐๔ คน มีความหนาแน่นเฉลี่ย ๑๗ คน/ตร.กม. (ข้อมูล ณ วันที่ ๒๔ เดือนมิถุนายน พ.ศ. ๒๕๖๕ กรมการปกครอง กระทรวงมหาดไทย)

๒. สภาพทางเศรษฐกิจ

๒.๑ อาชีพ ประชากรส่วนใหญ่จะประกอบอาชีพการเกษตรกรรม ได้แก่ ทำนาเป็นหลัก และหลังฤดูการเก็บเกี่ยวจะปลูกพืชผักต่าง ๆ การเลี้ยงสัตว์ไว้ใช้เป็นแรงงานและจำหน่าย เช่น โค กระบือ สุกร เป็นต้น และมีการประกอบอาชีพอื่นๆ เช่น รับจ้าง ค้าขาย รับราชการ ทำอุตสาหกรรม ในครัวเรือน ได้แก่ การทำเครื่องมือทางการเกษตร เช่น การทำผลิตภัณฑ์จากเศษเหล็ก

๒.๒ หน่วยธุรกิจในเขตองค์การบริหารส่วนตำบล

- บัณฑิตน้ำมันและแก๊ส	๓	แห่ง
- โรงสี	๑๐	แห่ง
- ร้านซ่อมรถทั่วไป	๖	แห่ง
- ร้านเสริมสวย	๔	แห่ง
- ร้านค้า (ขายของชำ ขายของสด)	๓๗	แห่ง
- ร้านขายอาหารสัตว์/พันธุ์พืช	-	แห่ง
- อุตสาหกรรมในครัวเรือน	๒๔	แห่ง
- ร้านขายวัสดุก่อสร้าง	๒	แห่ง

๓. สภาพทางสังคม

๓.๑ การศึกษา

- ศูนย์พัฒนาเด็กเล็ก	๑	แห่ง
- โรงเรียนประถมศึกษา	๑	แห่ง
- โรงเรียนขยายโอกาสทางการศึกษา ม.๓	๒	แห่ง
- ที่อ่านหนังสือพิมพ์ประจำหมู่บ้าน/ห้องสมุดประชาชน	๑๐	แห่ง

๓.๒ สถาบันและองค์กรทางศาสนา

- วัด/สำนักสงฆ์	๑๑	แห่ง
- ศาลเจ้า	-	แห่ง
- โบสถ์	๕	แห่ง
- เมรุ	๘	แห่ง

๓.๓ การสาธารณสุข

- โรงพยาบาลส่งเสริมสุขภาพประจำตำบล-หมู่บ้าน	๑	แห่ง
- อัตราการมีและใช้ส้วมราดน้ำ	๑๐	หมู่บ้าน (๑๐๐%)
- ศูนย์ ศส.มช.	๑๐	แห่ง

๓.๔ ความปลอดภัยในชีวิตและทรัพย์สิน

- | | | |
|-----------------------|---|------|
| - ที่ทำการกำนัน | ๑ | แห่ง |
| - ที่ทำการผู้ใหญ่บ้าน | ๙ | แห่ง |

๔. การบริการพื้นฐาน

๔.๑ การคมนาคม

- | | | |
|---|-------|-----|
| - ถนนสายหลักที่ใช้ในการเดินทางสู่อำเภอ มีจำนวน ๑ สาย สภาพเป็นถนนลาดยาง | | |
| - ถนนที่ใช้ในการติดต่อระหว่างหมู่บ้าน/ตำบล สภาพเป็นถนนลูกรังเป็นสัดส่วน | | |
| - ถนนภายในหมู่บ้านส่วนใหญ่จะเป็นถนนคอนกรีตเสริมเหล็ก และมีถนนลูกรังเป็นสัดส่วนที่น้อย | | |
| - ถนนที่ใช้สำหรับการเกษตร มีสภาพเป็นถนนดินที่แคบ ทำให้สัญจรไปมาไม่สะดวก | | |
| - รถยนต์ | ๓๖๒ | คัน |
| - รถอีแต๋น | - | คัน |
| - รถไถนาเดินตาม | ๑๐๐ | คัน |
| - รถไถนาขนาดใหญ่ | ๓๐ | คัน |
| - รถจักรยานยนต์ | ๑,๒๐๐ | คัน |

๔.๒ การโทรคมนาคม

- | | | |
|-------------------------------|-----|-------------|
| - ที่ทำการไปรษณีย์โทรเลข | - | แห่ง |
| - สถานีโทรคมนาคมอื่น ๆ | - | แห่ง |
| - ตู้โทรศัพท์สาธารณะ | - | ตู้ |
| - จำนวนครัวเรือนที่มีโทรศัพท์ | ๑๐๐ | เปอร์เซ็นต์ |

๔.๓ การไฟฟ้า มีไฟฟ้าเข้าถึงทุกหมู่บ้าน แต่บางพื้นที่ประชาชนต้องเดินสายไฟฟ้าเป็นระยะทางที่ไกลทำให้บางครัวเรือนยังไม่มีไฟฟ้าใช้

๔.๔ แหล่งน้ำธรรมชาติ

- | | | |
|---------------------|----|------|
| - ลำน้ำ/ลำห้วย | ๙ | สาย |
| - บึง หนอง และอื่นๆ | ๑๘ | แห่ง |

๔.๕ แหล่งน้ำที่สร้างขึ้น

- | | | |
|-----------------|----|------|
| - ฝาย | ๖ | แห่ง |
| - บ่อน้ำตื้น | ๑๐ | บ่อ |
| - บ่อโยก | ๑๐ | บ่อ |
| - ประปาหมู่บ้าน | ๑๐ | แห่ง |

๕. ข้อมูลอื่น ๆ

๕.๑ ทรัพยากรธรรมชาติในพื้นที่

- ทรัพยากรดิน ดินเป็นดินร่วนปนทราย
- ทรัพยากรน้ำในฤดูแล้งประชาชนจะขาดน้ำเพื่อการบริโภค อุปโภค และน้ำสำหรับใช้ในการเกษตร
- ทรัพยากรป่าไม้ส่วนใหญ่จะเป็นป่าไม้ในที่สาธารณะ แต่จะประสบปัญหาการบุกรุกของราษฎรเพื่อใช้เป็นพื้นที่ทำกิน และใช้ไม้สำหรับการก่อสร้างบ้านเรือนและทำเชื้อเพลิง
- ที่สาธารณะประโยชน์ ๑๐ แห่ง

๕.๒ มวลชนจัดตั้งขึ้น

- | | | |
|--|-----|------|
| - ลูกเสือชาวบ้าน (ฝึกอบรมจำนวน) | ๑ | รุ่น |
| - ตำรวจอาสา | ๔๒ | คน |
| - อาสาสมัครป้องกันไฟระว่างยาเสพติดหมู่บ้าน | ๒๓๓ | คน |
| - อาสาสมัคร อปพร. | ๑๐๔ | คน |
| - อาสาสมัครอื่น ๆ (ระบุ) ชรบ.หมู่ที่ ๓ | ๙๒ | คน |

๕.๓ ศักยภาพของชุมชนและพื้นที่

๕.๓.๑ การรวมกลุ่ม/องค์กรชุมชน ดังนี้

- | | | |
|--|-----|---------|
| - คณะกรรมการพัฒนาสตรี | ๑๕๑ | คน |
| - อาสาสมัครสาธารณสุข | ๑๗๓ | คน |
| - คณะกรรมการส่วนตุนหมู่บ้าน | ๑๑๒ | คน |
| - คณะกรรมการ กข.คจ. ประจำหมู่บ้าน | ๔๗ | คน |
| - คณะกรรมการศูนย์สงเคราะห์ราษฎรประจำหมู่บ้าน | ๖๒ | คน |
| - กลุ่มอาชีพ | ๑๗ | คน |
| - กลุ่มออมทรัพย์ | ๑๐ | คน |
| - ส่วนตุนร้านค้าหมู่บ้าน | ๘ | ส่วนตุน |

๖. ศักยภาพขององค์การบริหารส่วนตำบลดงกลาง

๖.๑ ศักยภาพขององค์การบริหารส่วนตำบลดงกลาง

๖.๑.๑ อัตรากำลัง

ประเภท	การศึกษา								รวม
	มัธยมศึกษา		ปวช./ปวส.		ปริญญาตรี		สูงกว่าปริญญาตรี		
	ชาย	หญิง	ชาย	หญิง	ชาย	หญิง	ชาย	หญิง	
พนักงานส่วนตำบล	-	-	๑	-	๓	๑๐	๓	๔	๒๑
พนักงานจ้างตามภารกิจ	๕	-	๒	๔	๓	๑๐	-	๑	๒๕
พนักงานจ้างทั่วไป	๑	-	-	-	-	-	-	-	๑
รวม	๖	-	๓	๔	๖	๒๐	๓	๕	๔๗

๖.๒ ข้อมูลทางการเงินการคลังขององค์การบริหารส่วนตำบลดงกลาง

๖.๒.๑ ด้านงบประมาณขององค์การบริหารส่วนตำบล

รายการ	รายได้(บาท)			
	ปี ๒๕๖๐	ปี ๒๕๖๑	ปี ๒๕๖๒	ปี ๒๕๖๓
รายได้ที่องค์การบริหารส่วนตำบล ดงกลางจัดเก็บเอง	๕๓๓,๖๓๗.๗๘	๕๗๐,๔๖๗.๖๖	๕๗๗,๐๑๑.๘๑	๕๑๑,๖๔๘.๙๐
รายได้ที่ส่วนราชการต่างๆ จัดเก็บให้	๑๕,๖๓๕,๗๗๗.๖๘	๑๘,๕๗๔,๙๙๙.๒๗	๑๗,๔๘๘,๕๕๗.๑๘	๑๖,๐๘๒,๘๖๗.๑๓
เงินอุดหนุนจากรัฐบาล	๑๖,๑๔๘,๓๕๖.๐๐	๑๔,๖๗๒,๖๒๑.๐๐	๑๗,๗๓๕,๑๐๒.๐๐	๑๘,๔๓๔,๐๗๔.๐๐
เงินอุดหนุนเฉพาะกิจ	-	๔๔๙,๐๐๐.๐๐	๓๐,๓๐๐.๐๐	๒๒,๗๘๘.๐๐
รวม	๓๒,๓๑๗,๗๗๑.๔๖	๓๔,๒๖๗,๐๘๔.๙๓	๓๕,๘๓๐,๙๗๐.๙๙	๓๕,๐๕๑,๓๗๘.๐๓

๖.๒.๒ ข้อมูลรายจ่ายจริงขององค์การบริหารส่วนตำบลดงกลาง

รายจ่าย	รายจ่ายจริง ปี ๒๕๖๐	รายจ่ายจริง ปี ๒๕๖๑	รายจ่ายจริง ปี ๒๕๖๒	รายจ่ายจริง ปี ๒๕๖๓
งบกลาง	๘,๙๗๒,๘๙๐.๐๐	๙,๗๗๙,๗๗๙.๕๐	๑๐,๔๐๕,๗๐๙.๓๑	๑๐,๘๖๓,๗๔๑.๐๐
งบบุคลากร	๑๐,๙๘๒,๔๘๑.๐๐	๑๑,๗๓๘,๕๙๖.๐๐	๑๒,๑๑๑,๐๗๒.๐๐	๑๒,๔๙๗,๑๗๙.๐๐
งบดำเนินงาน	๕,๕๕๑,๘๑๒.๙๙	๕,๘๔๑,๓๗๕.๐๗	๖,๖๑๕,๙๐๘.๕๗	๖,๑๐๕,๕๒๐.๘๙
งบลงทุน	๒,๐๐๗,๕๐๐.๐๐	๒,๒๐๒,๙๓๑.๐๐	๑,๕๔๗,๘๐๐.๐๐	๒,๓๘๗,๖๐๐.๐๐
งบรายจ่ายอื่น	-	-	-	-
งบเงินอุดหนุน	๒,๕๓๙,๖๗๓.๖๐	๑,๗๓๔,๐๐๐.๐๐	๑,๑๖๓,๑,๐๐๐.๐๐	๑,๑๖๓,๗๔๐.๐๐
รวมรายจ่ายงบประมาณ	๓๐,๐๕๔,๓๕๗.๕๙	๓๑,๒๙๖,๖๘๔.๕๗	๓๒,๓๑๑,๔๘๙.๘๘	๓๓,๐๑๗,๗๘๐.๘๙

๗. จุดเด่นของพื้นที่ (ที่เอื้อต่อการพัฒนาตำบล)

องค์การบริหารส่วนตำบลดงกลางมีส่วนราชการต่าง ๆ อยู่ในพื้นที่ที่จะสามารถเอื้อประโยชน์ในการติดต่อราชการ และการประสานงานด้านการพัฒนาเป็นอย่างมาก อาทิเช่น โรงเรียนบ้านดงกลาง, โรงเรียนรัฐประชาวิทยาการ,โรงเรียนบ้านห้วยน้ำคำและโรงพยาบาลส่งเสริมสุขภาพตำบลดงกลาง พร้อมส่วนราชการต่างๆ ที่มีสำนักงานในที่ว่ากล่าวการอำเภอจตุรพักตรพิมาน

ทั้งนี้พื้นที่ที่เป็นที่ราบเหมาะสำหรับการเกษตรและแต่ละหมู่บ้านจะอยู่เรียงกันมีลักษณะเป็นวงกลมทำให้การติดต่อประสานงานสะดวก และยังมีการทำอาชีพเสริมคือการทำอุตสาหกรรมในครัวเรือนที่มีความมั่นคง เช่น การทำผลิตภัณฑ์จากเหล็ก การทำเฟอร์นิเจอร์ เช่นตู้เสื้อผ้า เป็นต้น

๘. อื่น ๆ

องค์การบริหารส่วนตำบลดงกลาง ได้ดำเนินกิจการเพื่อให้เกิดประโยชน์สุขต่อประชาชนในการให้ประชาชนเป็นศูนย์กลางและการแก้ไขปัญหาความเดือดร้อนของประชาชน ดังนี้

๑. ด้านความซื่อสัตย์ และความโปร่งใสในการบริหารงานราชการ

- ทำการตรวจสอบเอกสาร สื่อสิ่งพิมพ์ขององค์การบริหารส่วนตำบลดงกลางให้มีการเปิดเผย - เผยแพร่ข้อมูลข่าวสารเกี่ยวกับนโยบาย ผลการดำเนินการและการจัดซื้อ - จัดจ้างให้ประชาชนและผู้สนใจได้ทราบโดยทั่วกัน

- จัดตั้งศูนย์บริการอินเทอร์เน็ตขององค์การบริหารส่วนตำบลดงกลางขึ้นเพื่อเป็นจุดบริการให้กับประชาชนที่สนใจในข้อมูลข่าวสาร มาศึกษาค้นคว้าได้ฟรี โดยการบริการทุกวันทำการ ตั้งแต่เวลา ๐๘.๓๐ น.ถึงเวลา ๑๖.๓๐ น. ตลอดจนเผยแพร่ข้อมูลข่าวสารต่าง ๆ ขององค์การบริหารส่วนตำบลดงกลางให้ประชาชนทั่วไปได้รับทราบ

- แต่งตั้งประชาชนให้เข้าร่วมเป็นกรรมการในการจัดซื้อ – จัดจ้าง
- จัดตั้งศูนย์รับแจ้งข้อมูลข่าวสารการทุจริต ขององค์การบริหารส่วนตำบลดงกลางขึ้น เพื่อให้ประชาชนสามารถร้องทุกข์ได้โดยองค์การบริหารส่วนตำบลดงกลางจะดำเนินการช่วยเหลือต่อไป

๒. การให้ประชาชนเป็นศูนย์กลางและการแก้ไขปัญหาความเดือดร้อนของประชาชน

- จัดทำเวทีประชาคมชาวบ้านขึ้น เพื่อรับรู้ความต้องการและปัญหาต่าง ๆ ของประชาชน และแลกเปลี่ยนความรู้ ความคิดเห็น ทำให้ทุกคนได้มีส่วนร่วมในการพัฒนาชุมชนของตนเอง ซึ่งทำให้องค์การบริหารส่วนตำบลสามารถแก้ไขปัญหาชุมชนได้ตรงตามความต้องการของชุมชน

๓. การทำกิจกรรมเพื่อประโยชน์สุขของประชาชน

- ด้านการส่งเสริมคุณภาพชีวิต ศิลปวัฒนธรรม ประเพณี และภูมิปัญญาท้องถิ่นโดยได้สนับสนุนงบประมาณในการดำเนินกิจกรรม ดังนี้

(๑) จัดให้มีสถานที่พักผ่อนหย่อนใจ มีการปรับปรุงภูมิทัศน์ขององค์การบริหารส่วนตำบล

(๒) จัดการรักษาความเป็นระเบียบเรียบร้อยของชุมชน โดยการจัดระเบียบชุมชนร่วมกับประชาชนในหมู่บ้าน

(๓) จัดกิจกรรมด้านการรณรงค์ป้องกันยาเสพติดโดยจัดทำโครงการผู้ประสานพลังแผ่นดิน “โครงการอบรมเยาวชน” เพื่อให้ประชาชนที่เข้าร่วมการอบรม ได้เข้าใจในปัญหายาเสพติดและรู้ถึงการป้องกันตนเองไม่ให้เข้าไปยุ่งเกี่ยวกับยาเสพติด

(๔) จัดทำกิจกรรมด้านการส่งเสริมสุขภาพอนามัยของประชาชน เช่น โครงการออกกำลังกายเพื่อส่งเสริมให้มีสุขภาพที่ดี

(๕) จัดหน่วยบริการด้านการป้องกันโรคติดต่อ เช่น การพ่นหมอกควันและแจกจ่ายสารกำจัดลูกน้ำยุงลาย การบริการฉีดวัคซีนป้องกันโรคพิษสุนัขบ้าและโรคไข้หวัดนก

(๖) ส่งเสริมให้เด็ก สตรี คนชรา และผู้ด้อยโอกาส ได้จัดกิจกรรมร่วมกับผู้สูงอายุในประเพณีวันสงกรานต์ และการจัดงานวันเด็ก

(๗) การเข้าร่วมกิจกรรมวันสำคัญ และประเพณีต่าง ๆ กับชุมชน และหน่วยงานอื่น ๆ เช่น วันเข้าพรรษา วันสงกรานต์ วันขึ้นปีใหม่ วันเฉลิมพระชนมพรรษา และวันลอยกระทง

(๘) อุดหนุนด้านการเรียนการสอนของโรงเรียนในเขตตำบล เช่น การส่งเสริมและสนับสนุนงบประมาณในกิจกรรมของโรงเรียนเพื่อจัดโครงการต่าง ๆ

- ด้านการจัดการบริหารและอนุรักษ์ทรัพยากรธรรมชาติและสิ่งแวดล้อม

(๑) จัดกิจกรรมรณรงค์รักษาสิ่งแวดล้อม โดยดำเนินการปลูกป่าชุมชน ไม้ดอกไม้ประดับ และตัดแต่งกิ่งไม้ ประสานกับโรงเรียนในเขตตำบลในการคัดแยกขยะและสิ่งของที่ใช้แล้วให้นำกลับมาใช้ใหม่ จัดฝึกอบรมนักเรียนให้เป็นอาสาสมัครพิทักษ์สิ่งแวดล้อม

- ด้านการส่งเสริมเศรษฐกิจและการแก้ไขปัญหาความยากจน

- (๑) ส่งเสริมให้มีสถานที่จำหน่ายสินค้าที่ผลิตในชุมชน
- (๒) ส่งเสริมให้จัดตั้งกลุ่มอาชีพ เช่น กลุ่มทำขนม กลุ่มแม่บ้าน
- (๓) จัดให้มีลานค้าชุมชน
- (๔) ส่งเสริมให้มีการลงทุนด้านอุตสาหกรรมในครัวเรือน

- ด้านการจัดระเบียบชุมชน สังคม และรักษาความสงบเรียบร้อย

(๑) ตั้งด่านตรวจในชุมชนทุกชุมชน ร่วมกับเจ้าหน้าที่ตำรวจเพื่อตรวจค้นอาวุธและยาเสพติดที่บุคคลมีไว้ครอบครอง

(๒) เข้าร่วมกับอำเภอจตุรพักตรพิมาน ในการเข้าร่วมกิจกรรมเกี่ยวกับยาเสพติด เช่น โครงการ ๖๐ วัน เพื่อในหลวง โครงการรวมพลคนเสื้อเหลืองและกิจกรรมอื่น ๆ

(๓) จัดการแข่งขันกีฬาต้านภัยยาเสพติดของพนักงานและลูกจ้าง

(๔) จัดการแข่งขันกีฬาต้านภัยยาเสพติดของประชาชนในเขตบริการองค์การบริหารส่วนตำบลดงกลาง

- การให้บริการประชาชน

(๑) ให้พนักงานและลูกจ้างปฏิบัติหน้าที่อำนวยความสะดวกให้กับประชาชนที่มาใช้บริการในองค์การบริหารส่วนตำบลดงกลาง เพื่อให้ประชาชนมีความพึงพอใจในการปฏิบัติงานของเจ้าหน้าที่

(๒) ให้พนักงานและลูกจ้างมีการปฏิบัติงานในวันเสาร์และวันอาทิตย์ เพื่อบริการประชาชน เช่น งานด้านผลประโยชน์ (การจัดเก็บภาษี) และบริการงานด้านอื่น ๆ

ส่วนที่ ๒

สภาพปัญหา และผลการดำเนินงานขององค์การบริหารส่วนตำบลดงกลางในปีที่ผ่านมา

๑. สภาพปัญหาขององค์การบริหารส่วนตำบล

ชื่อปัญหา	สภาพปัญหา
<p>ปัญหาโครงสร้างพื้นฐาน</p> <p>๑. การคมนาคมระหว่างหมู่บ้าน</p> <p>๒. ปัญหาถนนภายในหมู่บ้าน</p> <p>๓. ปัญหาไฟฟ้ามั่วมีด</p> <p>๔. ปัญหาไฟฟ้าเพื่อการเกษตร</p> <p>๕. ปัญหาน้ำไหลเข้าบ้านเรือนราษฎร</p> <p>ปัญหาด้านแหล่งน้ำ</p> <p>๑. ปัญหาน้ำดื่มสะอาดไม่เพียงพอ และขาดแคลนแหล่งน้ำดื่ม</p> <p>๒. ปัญหาไม่มีระบบประปาใช้</p> <p>๓. ปัญหาไม่มีภาชนะกักเก็บน้ำฝน</p> <p>๔. ปัญหาแหล่งน้ำธรรมชาติ</p> <p>๕. ปัญหาคลองส่งน้ำ</p> <p>๖. ปัญหาแหล่งน้ำเพื่อการเกษตรไม่เพียงพอ</p> <p>๗. ปัญหาจิตสำนึกในการใช้น้ำอย่างประหยัด</p>	<p>๑. ถนนลูกรังขรุขระเป็นหลุมเป็นบ่อ การคมนาคมไม่สะดวก</p> <p>๒. ถนนภายในหมู่บ้านขรุขระเป็นหลุมเป็นบ่อ มีฝุ่นละอองจำนวน ๑๐ หมู่บ้าน</p> <p>๓. ประชาชนมีไฟฟ้าส่องแสงสว่างไม่เพียงพอตามถนน</p> <p>๔. พื้นที่การเกษตรไฟฟ้าไม่เข้าถึงจำนวน ๑๐ หมู่บ้าน</p> <p>๕. ขาดการวางท่อระบายน้ำในชุมชน ทำให้น้ำท่วมขังได้ง่าย</p> <p>๑. ประชาชนขาดน้ำสะอาดในการอุปโภค บริโภค จำนวน ๔ หมู่บ้าน</p> <p>๒. ประปาไม่พอใช้ จำนวน ๑๐ หมู่บ้าน</p> <p>๓. ประชาชนมีภาชนะกักเก็บน้ำฝนไม่เพียงพอ</p> <p>๔. แหล่งน้ำธรรมชาติตื้นเขิน</p> <p>๕. คลองส่งน้ำที่การเกษตรไม่ทั่วถึง</p> <p>๖. ไม่มีแหล่งน้ำเพื่อการเกษตรขนาดใหญ่</p> <p>๗. ประชาชนขาดจิตสำนึกในการใช้น้ำอย่างมีคุณค่าและประหยัด</p>

ชื่อปัญหา	สภาพปัญหา
<p style="text-align: center;"><u>ปัญหาด้านเศรษฐกิจ</u></p> <p>๑. ปัญหารายได้ของประชาชน</p> <p>๒. ปัญหาผลผลิตทางการเกษตรตกต่ำ</p> <p>๓. ไม่มีตลาดรองรับผลผลิต</p> <p>๔. ขาดส่วนทุนกู้ยืมในการประกอบอาชีพ</p> <p>๕. ขาดความรู้ในการพัฒนาปรับปรุง ผลผลิตทางการเกษตร</p> <p>๖. ปัญหาการว่างงาน</p> <p>๗. ไม่มีอำนาจต่อรองในการจำหน่ายผลผลิต</p> <p>๘. ขาดการจ้างงานในพื้นที่ และอัตราค่าแรงต่ำ</p>	<p>๑. ประชาชนมีรายได้ไม่พอเพียงแก่การครองชีพ</p> <p>๒. ราคาผลผลิตทางการเกษตรตกต่ำ ไม่คุ้มการลงทุน</p> <p>๓. ไม่มีแหล่งรองรับผลผลิต และตลาดกลางในการรับซื้อผลผลิต</p> <p>๔. ประชาชนขาดเงินทุนประกอบอาชีพ</p> <p>๕. ขาดความรู้ในการปรับปรุงพันธุ์พืชทางการเกษตร</p> <p>๖. เยาวชนจบการศึกษา ไม่มีงานทำและอัตราการว่างงานหลังฤดูการเก็บเกี่ยว</p> <p>๗. ประชากรขาดการรวมกลุ่มเพื่อต่อรองราคา และแก้ไขปัญหาของเกษตรกร</p> <p>๘. อัตราค่าแรงในพื้นที่ต่ำและการจ้างงานในชุมชนมีน้อย</p>
<p style="text-align: center;"><u>ปัญหาด้านสังคมและคุณภาพชีวิต</u></p> <p>๑. ปัญหายาเสพติดในชุมชน</p> <p>๒. ปัญหาสาธารณสุข</p> <p>๓. ปัญหาความปลอดภัยในชีวิตและทรัพย์สิน</p> <p>๔. ปัญหาการรับรู้ข้อมูลข่าวสาร</p> <p>๕. ปัญหาการนันทนาการ</p>	<p>๑. ประชาชน เยาวชนบางส่วนติดยาเสพติด</p> <p>๒. ประชาชนได้รับความเดือนร้อนในการประสบภัยแล้งและวาตภัย</p> <p>๓. การลักขโมยทรัพย์สิน</p> <p>๔. ไม่มีห้องสมุดประจำหมู่บ้าน</p> <p>๕. ขาดสถานที่พักผ่อนหย่อนใจ</p>
<p style="text-align: center;"><u>ปัญหาทรัพยากรธรรมชาติและสิ่งแวดล้อม</u></p> <p>๑. ปัญหาการบุกรุกที่สาธารณะ</p> <p>๒. ปัญหาการตัดไม้ทำลายป่า</p> <p>๓. ปัญหาคุณภาพดินเสื่อม</p> <p>๔. ปัญหาที่ดินสำหรับทิ้งขยะ</p> <p>๕. ปัญหาขาดจิตสำนึกในการอนุรักษ์ทรัพยากรธรรมชาติและสิ่งแวดล้อม</p>	<p>๑. ประชาชนบุกรุกที่สาธารณะ</p> <p>๒. การตัดไม้ทำลายป่าในพื้นที่สาธารณะ</p> <p>๓. ดินเสื่อมคุณภาพ ดินเค็ม</p> <p>๔. ไม่มีที่ดินสำหรับทิ้งขยะในชุมชน</p> <p>๕. ประชาชนขาดจิตสำนึกในการอนุรักษ์ทรัพยากรธรรมชาติ</p>

ชื่อปัญหา	สภาพปัญหา
<p><u>ปัญหาทางการศึกษา และวัฒนธรรม</u></p> <p>๑. ปัญหาการศึกษาต่อ</p> <p>๒. ปัญหาขาดทุนทรัพย์ในการศึกษาต่อ</p> <p>๓. ปัญหาแหล่งข้อมูลข่าวสาร</p> <p>๔. ปัญหาการอนุรักษ์ประเพณี วัฒนธรรมอันดีงาม</p> <p>๕. ปัญหาการอนุรักษ์ภูมิปัญญาท้องถิ่น</p> <p><u>ปัญหาด้านสาธารณสุข</u></p> <p>๑. ปัญหาสุขภาพอนามัยของประชาชน</p> <p>๒. ปัญหาโรคระบาดในชุมชน</p> <p>๓. ปัญหาส่วนทุนยาประจำหมู่บ้าน</p> <p>๔. ปัญหาขาดความรู้เบื้องต้นในการรักษาโรค</p> <p>๕. ปัญหาด้านการบริการสาธารณสุข</p> <p>๖. ปัญหาถังขยะไม่เพียงพอ</p> <p>๗. ปัญหาโรคเอดส์</p> <p><u>ปัญหาด้านการเมือง การบริการ</u></p> <p>๑. ประชาชนขาดความรู้ความเข้าใจการเมืองการปกครอง</p> <p>๒. ปัญหาการติดต่อประสานระหว่างหมู่บ้านกับองค์การบริหารส่วนตำบล</p> <p>๓. ความร่วมมือในกิจกรรมของ องค์การบริหารส่วนตำบล</p>	<p>๑. เยาวชนที่จบการศึกษามัธยมศึกษาไม่ได้ศึกษาต่อในระดับที่สูงขึ้นครบทุกคน</p> <p>๒. ผู้ปกครองไม่มีทุนทรัพย์ในการส่งบุตรหลานเล่าเรียน</p> <p>๓. ขาดห้องสมุดประชาชนประจำหมู่บ้าน/ตำบลให้ประชาชนศึกษาหาความรู้</p> <p>๔. ขาดการสานต่อระหว่างประชาชนกับเยาวชนในการอนุรักษ์ประเพณีวัฒนธรรมอันดีงาม</p> <p>๕. ขาดการส่งเสริมสนับสนุนภูมิปัญญาท้องถิ่น</p> <p>๑. ประชาชนขาดการดูแลสุขภาพอนามัยเท่าที่ควร</p> <p>๒. มีโรคระบาดในชุมชน เช่น โรคไข้เลือดออก</p> <p>๓. ไม่มีส่วนทุนยา และยาที่ใช้ไม่มีคุณภาพ</p> <p>๔. ประชาชนขาดความรู้ในการป้องกัน</p> <p>๕. การให้บริการด้านสาธารณสุขไม่ทั่วถึง</p> <p>๖. ถังขยะไม่เพียงพอกับขยะตามหมู่บ้าน</p> <p>๗. การแพร่ระบาดของโรคเอดส์ในชุมชนเพิ่มมากขึ้น</p> <p>๑. ประชาชนบางส่วนไม่มีความรู้ความเข้าใจเรื่องการเมืองการปกครอง</p> <p>๒. ประชาชนขาดความรู้ ความเข้าใจในระบบการปกครองส่วนท้องถิ่น</p> <p>๓. ประชาชนไม่เข้าใจบทบาทหน้าที่การทำงานขององค์การบริหารส่วนตำบล</p>

๒. ผลการดำเนินงานขององค์การบริหารส่วนตำบลดงกลางในปี พ.ศ.๒๕๖๑

ยุทธศาสตร์	โครงการ/กิจกรรม	การประเมินเชิงปริมาณ	การประเมินเชิงคุณภาพ
๑. ด้านโครงสร้างพื้นฐาน	๑.โครงการก่อสร้างถนน คสล. ๒. โครงการก่อสร้างศาลา จตุรมุข อบต.ดงกลาง ๓.โครงการขยายเขตไฟฟ้าแรง ต่ำภายใน อบต.ดงกลาง ๔. โครงการก่อสร้างห้องน้ำ ภายใน อบต. ๕. โครงการขยายเขตไฟฟ้าแรง ต่ำภายในตำบลดงกลาง ๖. โครงการปรับปรุงถนนดิน เพื่อการเกษตรภายในตำบล ดงกลาง ๗. โครงการวางท่อระบายน้ำ พร้อมบ่อพัก	จำนวน ๒ โครงการ จำนวน ๑ โครงการ จำนวน ๑ โครงการ จำนวน ๑ โครงการ จำนวน ๕ โครงการ จำนวน ๒ โครงการ จำนวน ๑ โครงการ	-เพื่อให้มีเส้นทางสัญจรไป-มาสะดวก -เพื่อให้มีสถานที่จัดในการต้อนรับฯ -เพื่อให้มีกระแสไฟฟ้าใช้อย่างเพียงพอ ในสำนักงาน - มีใช้บริการประชาชนที่มาติดต่อ ราชการ - เพื่อให้มีกระแสไฟฟ้าใช้อย่าง เพียงพอ - เพื่อส่งเสริมเกษตรกรให้มีเส้นทาง สะดวกในการเก็บผลผลิต - เพื่อไม่ให้มีน้ำท่วมขังในหมู่บ้าน
๒. ด้าน ทรัพยากรธรรมชาติและสิ่งแวดล้อม	๑. โครงการท้องถิ่นไทย รวมใจภักดิ์ รักษ์พื้นที่เขียว ๒. โครงการรักษน้ำ รักษาป่า รักษาแผ่นดิน ๓. โครงการตรวจสอบแนวเขต ที่สาธารณะ	จำนวน ๑ โครงการ จำนวน ๑ โครงการ จำนวน ๑ โครงการ	- ประชาชนรู้จักความสำคัญของป่า - ประชาชนอนุรักษ์ ทรัพยากรธรรมชาติและสิ่งแวดล้อม - ประชาชนไม่บุกรุกที่สาธารณะ
๓. ด้านแหล่งน้ำ	๑. โครงการจัดซื้อวัสดุอื่น ๆ	-จำนวน ๑ โครงการ	- มีวัสดุซ่อมแซมระบบประปา
๔. การพัฒนาด้านเศรษฐกิจ	๑. โครงการเศรษฐกิจพอเพียง ๒. โครงการซื้อสารเคมีป้องกันและ กำจัดศัตรูพืช	จำนวน ๑ โครงการ จำนวน ๑ โครงการ	- ประชาชนในตำบลสามารถประกอบ อาชีพและสร้างรายได้เพิ่มขึ้น - ประชาชนมีสารป้องกันยาปราบศัตรู พืช

ยุทธศาสตร์	โครงการ/กิจกรรม	การประเมินเชิงปริมาณ	การประเมินเชิงคุณภาพ
๕. ยุทธศาสตร์ การพัฒนาด้าน สังคมและ คุณภาพชีวิต	๑. โครงการอาหารกลางวัน เด็ก ศพด.ในเขต อบต.ดงกลางและ โรงเรียนในเขตรับผิดชอบของ อบต.ดงกลาง	จำนวน ๕ แห่ง	- เด็กได้รับประทานอาหารครบทั้ง ๕ หมู่
	๒. โครงการอาหารเสริม (นม) โรงเรียนในเขตพื้นที่รับผิดชอบ ของ อบต.ดงกลาง	จำนวน ๕ แห่ง	- เด็กมีสุขภาพร่างกายที่แข็งแรง
	๓. โครงการจัดการแข่งขันกีฬา ภายในตำบล	จำนวน ๑ โครงการ	- เพื่อเชื่อมความสัมพันธ์ และห่างไกลยา เสพติด
	๔. จัดซื้ออุปกรณ์กีฬา	จำนวน ๑ โครงการ	- เพื่อส่งเสริมการออกกำลังกาย
	๕.จัดทำแผนพัฒนาตำบลสามปี	จำนวน ๑ โครงการ	- เพื่อให้มีความพร้อมในการพัฒนาตำบล
	๖. โครงการวันผู้สูงอายุและ ครอบครัวแห่งชาติ	จำนวน ๑ โครงการ	- ผู้สูงอายุมีความขวัญกำลังใจที่ดีขึ้น
	๗. โครงการฝึกอบรมสภา เยาวชนตำบลนอกสถานที่	จำนวน ๑ โครงการ	- เพิ่มความรัก ความสามัคคี ในหมู่ เยาวชนภายในตำบล
	๘. โครงการศึกษาดูงานของ ผู้สูงอายุ	จำนวน ๑ โครงการ	- ประชาชนนำความรู้ที่ได้มาประกอบ อาชีพเสริมเพิ่มรายได้กับครอบครัว
	๙. โครงการสนับสนุนค่าใช้จ่าย สถานศึกษา	จำนวน ๑ โครงการ	- เพื่อรับรู้ข้อมูลข่าวสารในการช่วยเหลือ ผู้ประสบเหตุได้ทันเวลา
	๑๐.โครงการฝึกอบรม อปพร.	จำนวน ๑ โครงการ	- เพื่อให้มีความรู้และเพิ่มประสิทธิภาพ ในการปฏิบัติงาน
	๑๑. โครงการบำบัดและฟื้นฟูผู้ ติดยาเสพติด	จำนวน ๑ โครงการ	- เพื่อป้องกันปัญญายาเสพติดภายใน ชุมชน

ยุทธศาสตร์	โครงการ/กิจกรรม	การประเมินเชิงปริมาณ	การประเมินเชิงคุณภาพ
๕. ยุทธศาสตร์การพัฒนาด้านสังคมและคุณภาพชีวิต	๑๒. โครงการสมทบส่วนทุนสวัสดิการชุมชน	จำนวน ๑ โครงการ	- เพื่อสร้างความเข้มแข็งให้กับประชาชนในตำบล
	๑๓. โครงการประชุมผู้ปกครองนักเรียน ศพด.	จำนวน ๑ โครงการ	- แลกเปลี่ยนความคิดเห็นและมีสัมพันธ์อันดีต่อกัน
	๑๔. จัดซื้อวัสดุ/ครุภัณฑ์ให้กับศพด.	จำนวน ๑ โครงการ	- มีวัสดุ/ครุภัณฑ์สำหรับนักเรียนครบ
	๑๕. โครงการจัดงานวันเด็กแห่งชาติ	จำนวน ๑ โครงการ	- เด็กได้เข้าร่วมกิจกรรม
	๑๖. โครงการจัดรถรับ-ส่งเด็กศพด.	จำนวน ๒ โครงการ	- มีความพร้อมและปลอดภัยในการเรียนการสอน
	๑๗. โครงการปัจฉิมบัณฑิตน้อย (เผยแพร่สถานศึกษา)	จำนวน ๑ โครงการ	- เด็กมีขวัญและกำลังใจที่จะศึกษาต่อไป
	๑๘. โครงการรณรงค์ป้องกันและลดอุบัติเหตุทางถนนช่วงเทศกาล	จำนวน ๒ โครงการ	- ลดอุบัติเหตุและมีความปลอดภัยในช่วงเทศกาล
	๑๙. เบี้ยยังชีพผู้พิการและผู้สูงอายุประชาชนในพื้นที่ อบต.	จำนวน ๑ โครงการ	- ประชาชนมีความเป็นอยู่ที่ดีขึ้น
	๒๐. สงเคราะห์ผู้ประสบภัยทางธรรมชาติ	จำนวน ๒ โครงการ	- ราษฎรได้รับการช่วยเหลือตรงกับความต้องการ
	๒๑. ซ่อมแซมรถบรรทุกขยะ	จำนวน ๑ โครงการ	- เพื่อบริการประชาชนได้อย่างมีประสิทธิภาพ
	๒๒. ปรับปรุงบ่อทิ้งขยะ	จำนวน ๑ โครงการ	- เพื่อให้มีที่สำหรับทิ้งขยะ
	๒๓. วางท่อระบายน้ำภายในหมู่บ้านม.๕	จำนวน ๑ โครงการ	- บรรเทาความเดือดร้อนให้กับประชาชน

ยุทธศาสตร์	โครงการ/กิจกรรม	การประเมินเชิงปริมาณ	การประเมินเชิงคุณภาพ
๖. ยุทธศาสตร์การ พัฒนาทางการศึกษา ศาสนาและวัฒนธรรม	๑. จัดซื้อหนังสือพิมพ์ให้กับ หมู่ที่ ๑-๑๐ ๒. โครงการอนุรักษ์ ขนบธรรมเนียม ประเพณี และศาสนาของชาวพุทธ ๓. โครงการจัดงาน บวงสรวงพระพรหม ๔. โครงการสายสัมพันธ์ ผู้ปกครองนักเรียนและครู ผู้ดูแลเด็ก ๕. โครงการประชุม ผู้ปกครองเด็ก ศพด. ๖. โครงการสนับสนุน ค่าใช้จ่ายในการพัฒนาครู ผู้ดูแลเด็ก ๗. ชื้อธงเฉลิมพระเกียรติวัน พ่อแห่งชาติ และวันแม่ แห่งชาติ	จำนวน ๑ โครงการ (๑๐ หมู่บ้าน) จำนวน ๙ โครงการ จำนวน ๑ โครงการ จำนวน ๑ โครงการ จำนวน ๑ โครงการ จำนวน ๑ โครงการ	- ราษฎรในตำบลรู้ข้อมูล ข่าวสารที่เป็นปัจจุบัน - ราษฎรในพื้นที่รู้จักอนุรักษ์ ขนบธรรมเนียมประเพณีและ การดำเนินชีวิตตามวิถีพุทธ - ราษฎรได้สักการะสิ่งศักดิ์สิทธิ์ ประจำอำเภอ - มีความสัมพันธ์อันดีระหว่าง ผู้ปกครองและครูผู้ดูแลเด็ก - มีความเข้าใจระหว่าง ผู้ปกครองกับครูผู้ดูแลเด็ก - เพื่อพัฒนาบุคลากรของผู้ดูแล เด็ก - เพื่อให้ประชาชนในตำบล ระลึกถึงพระมหากษัตริย์คุณ ของพระบาทสมเด็จพระเจ้าอยู่หัวฯ

ยุทธศาสตร์	โครงการ/กิจกรรม	การประเมินเชิงปริมาณ	การประเมินเชิงคุณภาพ
๗. ยุทธศาสตร์ด้าน สาธารณสุข	๑. โครงการอุดหนุนการ บริการสาธารณสุขมูลฐาน ๒. โครงการรณรงค์ป้องกัน ไข้เลือดออก ๓. จัดซื้อทรายอะเบท ๔. ซื้อสารเคมีฉีดพ่น ยุงลาย ๕. รณรงค์ป้องกันโรคพิษ สุนัขบ้า	จำนวน ๑๐ หมู่บ้าน จำนวน ๒ โครงการ จำนวน ๑ โครงการ จำนวน ๑ โครงการ จำนวน ๑ โครงการ	-นำความรู้ที่ได้มาใช้ปฏิบัติ หน้าที่ในชุมชนให้ดีขึ้น -ประชาชนในตำบลไม่เกิดโรค ไข้เลือดออก -ลูกน้ำยุงลายในตำบลไม่ ก่อให้เกิดโรคไข้เลือดออก -ประชาชนในตำบลไม่เกิดโรค ไข้เลือดออก -ประชาชนในตำบลไม่เกิดโรค พิษสุนัขบ้า
๘.ยุทธศาสตร์ด้าน การเมืองการบริหาร	๑.จัดซื้อวัสดุสำนักงาน/ วัสดุไฟฟ้าและวิทยุ/วัสดุ ก่อสร้าง/วัสดุเชื้อเพลิง/ วัสดุงานบ้านงานครัว/วัสดุ ประปา/วัสดุคอมพิวเตอร์ ๒. ๓. โครงการจัดซื้อ ครุภัณฑ์สำนักงาน ๔. ซ่อมแซมครุภัณฑ์ สำนักงาน ๖. ค่าบำรุงรักษาและค่า ซ่อมแซมที่ดินและ สิ่งก่อสร้าง ๗. จ้างเหมาเครื่องถ่าย เอกสาร	จำนวน ๖ รายการ (จำนวน ๑๖ ครั้ง) จำนวน ๑๗ รายการ จำนวน ๑ รายการ จำนวน ๒ โครงการ จำนวน ๑ โครงการ	-มีความสะดวกในการปฏิบัติ หน้าที่และการบริการ ประชาชนในตำบล -พนักงานมีครุภัณฑ์สำหรับการ ทำงานที่พร้อมทำให้การทำงาน มีประสิทธิภาพ - เพื่อให้การปฏิบัติงานมี ประสิทธิภาพ - แก้ไขความเดือดร้อนของ ประชาชนในตำบล - เพื่อสะดวกในการปฏิบัติงาน ด้านบริการ อย่างมีประสิทธิภาพ

ยุทธศาสตร์	โครงการ/กิจกรรม	การประเมินเชิงปริมาณ	การประเมินเชิงคุณภาพ
<p>๘.ยุทธศาสตร์การ พัฒนาด้านการเมืองการ บริหาร</p>	<p>๖. ซ่อมแซมครุภัณฑ์ สำนักงาน</p> <p>๗. ค่าบำรุงรักษาและค่า ซ่อมแซมที่ดินและสิ่งก่อสร้าง</p> <p>๘.โครงการทัศนศึกษาดู งานนอกสถานที่</p> <p>๙. โครงการเข้าร่วมการ แข่งขันกีฬาท้องถิ่น ท้องถิ่นสัมพันธ์</p>	<p>จำนวน ๑ รายการ</p> <p>จำนวน ๔ โครงการ</p> <p>จำนวน ๑ โครงการ</p> <p>จำนวน ๒ โครงการ</p>	<p>- เพื่อให้การปฏิบัติงานมี ประสิทธิภาพ</p> <p>- แก้ไขความเดือดร้อนของ ประชาชนในตำบล</p> <p>-ผู้บริหาร สมาชิกสภา อบต. พนักงานส่วนตำบล นำความรู้ที่ได้มาใช้ในการ ปฏิบัติงานในองค์กร</p> <p>-ผู้บริหารฯ,สมาชิกสภาฯ, พนักงานส่วนตำบลมี ความสัมพันธ์ในองค์กรและ ระหว่างองค์กรที่เข้าร่วมการ แข่งขัน</p>

๒.๑ การนำแผนดำเนินการไปปฏิบัติในเชิงปริมาณ (ข้อบัญญัติปีงบประมาณ พ.ศ. ๒๕๖๑)

ยุทธศาสตร์	จำนวนโครงการ	
	จำนวนโครงการที่ปรากฏ อยู่ในแผน	จำนวนโครงการ ที่ได้ปฏิบัติ
๑.การพัฒนาโครงสร้างพื้นฐาน	๑๕	๑๓
๒.การพัฒนาด้านทรัพยากรธรรมชาติและ สิ่งแวดล้อม	๑๙	๔
๓.การพัฒนาด้านแหล่งน้ำ	๑๒	๑
๔.การพัฒนาด้านเศรษฐกิจ	๓๑	๒
๕.การพัฒนาด้านสังคมและคุณภาพชีวิต	๖๕	๓๔
๖.การพัฒนาด้านการศึกษา ศาสนาและวัฒนธรรม	๑๗	๑๗
๗.การพัฒนาด้านสาธารณสุข	๒๒	๑๕
๘.การพัฒนาด้านการเมืองการบริหาร	๓๘	๓๖
รวม	๒๒๑	๑๒๐

สรุป โดยภาพรวมของการนำแผนดำเนินการไปปฏิบัติในเชิงปริมาณขององค์การบริหารส่วนตำบล
ดงกลาง ห้วงปีงบประมาณ พ.ศ. ๒๕๖๑ จำนวนโครงการที่ได้ปฏิบัติตามแผนดำเนินการทั้งหมด
จำนวน ๑๒๐ โครงการ และได้ดำเนินการทั้งหมดตามแผนดำเนินการ คิดเป็นร้อยละ ๕๔.๓๐%

๒.๒. ประเมินประสิทธิผลของแผนพัฒนาประจำปีในเชิงคุณภาพ

๑. สาขาการพัฒนาด้านโครงสร้างพื้นฐาน วางแผนงาน/โครงการไว้ ๔๒ โครงการ
ดำเนินการไป ๑๓ โครงการ คิดเป็นร้อยละ ๓๐.๙๕
๒. สาขาการพัฒนาด้านทรัพยากรธรรมชาติและสิ่งแวดล้อม วางแผนงาน/โครงการไว้ ๒๐
โครงการ ดำเนินการไป ๔ โครงการ คิดเป็นร้อยละ ๒๐
๓. สาขาพัฒนาด้านแหล่งน้ำ วางแผนงาน/โครงการไว้ ๑๒ โครงการ
ดำเนินการไป ๑ โครงการ คิดเป็นร้อยละ ๘.๓๓
๔. สาขาการพัฒนาด้านเศรษฐกิจ วางแผนงาน/โครงการไว้ ๓๒ โครงการ
ดำเนินการไป ๒ โครงการ คิดเป็นร้อยละ ๖.๒๕
๕. สาขาการพัฒนาด้านสังคมและคุณภาพชีวิต วางแผนงาน/โครงการไว้ ๖๕ โครงการ
ดำเนินการไป ๓๔ โครงการ คิดเป็นร้อยละ ๕๒.๓๑
๖. สาขาการพัฒนาด้านการศึกษา ศาสนา และวัฒนธรรม วางแผนงาน/โครงการไว้ ๑๗ โครงการ
ดำเนินการไป ๑๗ โครงการ คิดเป็นร้อยละ ๑๐๐.๐๐
๗. สาขาการพัฒนาด้านสาธารณสุข วางแผนงาน/โครงการไว้ ๒๒ โครงการ
ดำเนินการไป ๑๕ โครงการ คิดเป็นร้อยละ ๖๘.๑๘
๘. สาขาการพัฒนาด้านการเมืองการบริหาร วางแผนงาน/โครงการไว้ ๓๘ โครงการ
ดำเนินการไป ๓๕ โครงการ คิดเป็นร้อยละ ๙๒.๑๐

สรุปภาพรวมของแผนพัฒนาประจำปีที่ผ่านมา จะเห็นได้ว่าแผนพัฒนาโครงการที่กำหนดไว้แก้ไข
ปัญหาตรงกับความต้องการของประชาชนได้ตามที่กำหนดไว้และบรรลุตามวัตถุประสงค์ที่ตั้งไว้ซึ่งองค์การบริหาร
ส่วนตำบลดงกลาง จะได้จัดทำแผนโครงการที่สามารถแก้ไขปัญหาความเดือดร้อนของประชาชนต่อไป

๒.๓ การประเมินการนำแผนพัฒนาไปปฏิบัติเชิงคุณภาพ
 องค์กรบริหารส่วนตำบลได้สรุปการจัดเก็บข้อมูล จากการส่งแบบสอบถามความพึงพอใจของประชาชนต่อการ
 ดำเนินงานขององค์กรบริหารส่วนตำบลดงกลาง ประจำปีงบประมาณ พ.ศ.๒๕๖๐ ซึ่งมีรายละเอียด ดังนี้

(๑) แบบสอบถาม

จำนวนแบบสอบถามทั้งหมดที่ส่ง	จำนวน	๒๐๐	ชุด
ได้รับแบบสอบถามคืนทั้งหมด	จำนวน	๑๘๐	ชุด

(๒) เพศผู้ตอบแบบสอบถาม

ชาย	จำนวน	๘๐	คน
หญิง	จำนวน	๑๐๐	คน

(๓) อายุผู้ตอบแบบสอบถาม

อายุต่ำกว่า ๒๐ ปี	จำนวน	๖	คน
อายุ ๒๐ - ๔๐ ปี	จำนวน	๓๖	คน
อายุ ๓๑-๔๐ ปี	จำนวน	๓๓	คน
อายุ ๔๑-๕๐ ปี	จำนวน	๔๒	คน
อายุ ๕๑-๖๐ ปี	จำนวน	๕๑	คน
อายุมากกว่า ๖๐ ปี	จำนวน	๑๒	คน

(๔) การศึกษาผู้ตอบแบบสอบถาม

ประถมศึกษา	จำนวน	๘๘	คน
มัธยมศึกษาหรือเทียบเท่า	จำนวน	๖๐	คน
อนุปริญญาหรือเทียบเท่า	จำนวน	๑๗	คน
ปริญญาตรี	จำนวน	๑๕	คน
สูงกว่าปริญญาตรี	จำนวน	-	คน
อื่น ๆ	จำนวน	-	คน

(๕) อาชีพหลักของผู้ตอบแบบสอบถาม

รับราชการ	จำนวน	๕	คน
เอกชน/รัฐวิสาหกิจ	จำนวน	๖	คน
ค้าขาย/กิจการส่วนตัว	จำนวน	๓	คน
รับจ้าง	จำนวน	๒๐	คน
นักเรียน/นักศึกษา	จำนวน	๘	คน
เกษตรกร	จำนวน	๑๔๖	คน
อื่น ๆ	จำนวน	-	คน

**สรุป ความพึงพอใจต่อผลการดำเนินงานขององค์กรปกครองส่วนท้องถิ่นในภาพรวม
(คิดเป็นร้อยละ) ดังนี้**

ประเด็น	พอใจมาก ๑๐)	พอใจ ๗)	พอใจน้อย ๔)
๑) การเปิดโอกาสให้ประชาชนมีส่วนร่วมในโครงการ/ กิจกรรม	๓๐.๘๕	๖๕.๔๓	๓.๑๙
๒) มีการประชาสัมพันธ์ให้ประชาชนรับรู้ข้อมูล ข่าวสารของโครงการ/กิจกรรม	๒๘.๗๒	๖๓.๓๐	๗.๙๘
๓) มีการเปิดโอกาสให้ประชาชนแสดงความคิดเห็นใน โครงการ/กิจกรรม	๒๖.๖๐	๖๖.๔๙	๖.๙๑
๔) มีการรายงานผลการดำเนินงานของโครงการ/ กิจกรรมต่อสาธารณะ	๒๕.๐๐	๖๗.๐๒	๗.๙๘
๕) มีความโปร่งใสในการดำเนินโครงการ/กิจกรรม	๑๙.๖๘	๖๒.๗๗	๑๗.๕๕
๖) การดำเนินงานเป็นไปตามระยะเวลาที่กำหนด	๑๗.๕๕	๗๓.๙๔	๘.๕๑
๗) ผลการดำเนินโครงการ/กิจกรรมนำไปสู่การแก้ไข ปัญหาของประชาชนในท้องถิ่น	๑๙.๖๘	๗๐.๗๔	๙.๕๗
๘) การแก้ไขปัญหาและการตอบสนองความต้องการ ของประชาชน	๑๘.๖๒	๖๕.๔๓	๑๕.๙๖
๙) ประโยชน์ที่ประชาชนได้รับจากการดำเนิน โครงการ/กิจกรรม	๒๐.๒๑	๗๒.๘๗	๖.๙๑
ภาพรวม	๒๕.๘๖	๖๗.๕๕	๗.๕๐

๓. สรุปสถานการณ์การพัฒนา

- การวิเคราะห์ศักยภาพเพื่อประเมินสภาพการพัฒนาในปัจจุบันและโอกาสพัฒนาในอนาคตขององค์การบริหารส่วนตำบลดงกลาง

จุดแข็ง	จุดอ่อน
๑. ระบบการบริหาร	๑. ระบบบริหาร
- มีการจัดโครงสร้างภายในที่เหมาะสมสอดคล้องกับภารกิจ	- กฎระเบียบข้อบังคับต่างๆ มีการปรับปรุงแก้ไขตลอดเวลา ทำให้ศึกษาไม่ทันขาดความชัดเจน ในการดำเนินงาน
- การมีส่วนร่วมของประชาชนในการดำเนินงาน	- พื้นที่รับผิดชอบมีมาก ไม่สามารถบริการการพัฒนาได้ทั่วถึง
- การบริหารจัดการฝึกหลักธรรมาภิบาล	- ปริมาณงานมีมาก ครุภัณฑ์เทคโนโลยี สำนักงานมีไม่เพียงพอมีผลทำให้ผลงานไม่เกิดประสิทธิภาพ และประสิทธิผลเท่าที่ควร
- มีการแบ่งงาน/มอบหมายหน้าที่รับผิดชอบ	- ประชากรบางส่วนยังขาดการมีส่วนร่วม
๒. ระบบข้อมูล	๒. ระบบข้อมูล
- มีการจัดเก็บข้อมูลในการดำเนินการ	- ไม่มีความรู้ความชำนาญในการจัดเก็บข้อมูล
๓. อัตรากำลัง (พนักงานส่วนตำบล/พนักงานจ้าง)	๓ อัตรากำลัง (พนักงานส่วนตำบล/พนักงานจ้าง)
- บุคลากรมีความรู้ความสามารถในการปฏิบัติหน้าที่	- มีบุคลากรไม่เพียงพอ
- ได้รับการฝึกอบรมอย่างต่อเนื่อง	- บุคลากรได้รับมอบหมายงานมากเกินไป
- มีการกำหนดแผนอัตรากำลังตามโครงสร้าง	
๔. การเงิน/งบประมาณ	๔. การเงิน/งบประมาณ
- การบริหารงบประมาณเป็นไปอย่างมีประสิทธิภาพ	- งบประมาณไม่เพียงพอต่อการพัฒนา
๕. ศักยภาพของชุมชน	๕. ศักยภาพของชุมชน
- มีกลุ่มต่างๆ ในหมู่บ้าน เช่นกลุ่มออมทรัพย์	- การรวมกลุ่มไม่ยั่งยืน
	- ผลผลิตราคาตกต่ำ ไม่มีตลาดรองรับ
๖. ทรัพยากรธรรมชาติและสิ่งแวดล้อม	๖. ทรัพยากรธรรมชาติและสิ่งแวดล้อม
- มีแหล่งน้ำธรรมชาติสามารถใช้ประโยชน์การเกษตร	- ประชาชนบุกรุกที่สาธารณะประโยชน์และตัดไม้ทำลายป่า
- มีที่สาธารณะประโยชน์และป่าชุมชน	- ขาดจิตสำนึกในการรับผิดชอบร่วมกัน ในการอนุรักษ์ทรัพยากรธรรมชาติและสิ่งแวดล้อม

โอกาสในการพัฒนาในอนาคต

- นโยบายของรัฐบาล /จังหวัด ที่สนับสนุนส่งเสริมด้านการเกษตร การท่องเที่ยวสอดคล้องกับระบบเศรษฐกิจฐานราก ตามนโยบายของรัฐบาลในการใช้นโยบายเศรษฐกิจพอเพียง
- การกระจายอำนาจหน้าที่และงบประมาณให้กับท้องถิ่นเพิ่มมากขึ้น
- ประชาชนมีส่วนร่วมและมีความรู้ความเข้าใจในการปกครองท้องถิ่น

ปัญหาอุปสรรค หรือข้อจำกัด

- ระเบียบ ข้อกฎหมาย มีการเปลี่ยนแปลงอยู่ตลอดเวลา และเกี่ยวข้องกับหลายหน่วยงาน
- การจัดสรรงบประมาณ ไม่เหมาะสมเพียงพอกับภาระงาน
- ภาระหน้าที่เพิ่มมากขึ้น แต่บุคลากรมีน้อย และไม่มีความรู้ในด้านการปฏิบัติหน้าที่งานที่ได้รับ การถ่ายโอน
- อำนาจหน้าที่ซ้ำซ้อนกันระหว่างหน่วยงานของรัฐกับท้องถิ่น

ผลการดำเนินงานขององค์การบริหารส่วนตำบลดงกลางในปี พ.ศ. ๒๕๖๖

ยุทธศาสตร์	โครงการ/กิจกรรม	การประเมินเชิงปริมาณ	การประเมินเชิงคุณภาพ
๑. การพัฒนาด้านโครงสร้างพื้นฐาน	๑. ก่อสร้างทางเดินเข้า/ออก ศพด. อบต.ดงกลาง ๒. โครงการปรับปรุงถนนดิน หมู่ที่ ๑ ถึงหมู่ที่ ๑๐ ๓. โครงการก่อสร้างถนน คสล.ทางเข้า/ออก อบต. ๔. โครงการก่อสร้างปรับปรุง ถนนดินทางเข้าวัดป่าดงนิคม ๕. โครงการก่อสร้างห้องน้ำ ภายใน อบต.	จำนวน ๑ โครงการ จำนวน ๑๐ โครงการ จำนวน ๑ โครงการ จำนวน ๑ โครงการ จำนวน ๑ โครงการ	-เพื่อการสัญจรไปมาของผู้ใช้เส้นทางสะดวกและปลอดภัย - ประชาชนใช้เส้นทางในการขนส่งผลผลิตทางการเกษตรเพื่อการสัญจรไปมาของผู้ใช้เส้นทางสะดวกและปลอดภัย - เพื่อมีถนนสัญจรไปมาสะดวกปลอดภัย - เพื่อบริการประชาชนผู้มาติดต่อราชการ
๒. การพัฒนาด้านทรัพยากรธรรมชาติและสิ่งแวดล้อม	๑. โครงการรวมใจภักดิ์รักพื้นที่สีเขียว ๒. โครงการรักษ์ป่า รักน้ำ รักแผ่นดิน	จำนวน ๑ โครงการ จำนวน ๑ โครงการ	- ประชาชนรู้จักความสำคัญของป่า - ประชาชนรู้จักความสำคัญของป่า
๓. การพัฒนาด้านแหล่งน้ำ	-	-	-
๔. การพัฒนาด้านเศรษฐกิจ	-	-	-
๕. ยุทธศาสตร์ด้านการพัฒนาด้านสังคมและคุณภาพชีวิต	๑. โครงการอาหารกลางวัน เด็ก ศพด.ในเขต อบต.ดงกลางและโรงเรียนในเขตรับผิดชอบของ อบต.ดงกลาง ๒. โครงการอาหารเสริม (นม) โรงเรียนในเขตพื้นที่รับผิดชอบของ อบต.ดงกลาง	จำนวน ๕ แห่ง จำนวน ๕ แห่ง	- เด็กได้รับประทานอาหารครบทั้ง ๕ หมู่ - เด็กมีสุขภาพร่างกายที่แข็งแรง

ยุทธศาสตร์	โครงการ/กิจกรรม	การประเมินเชิงปริมาณ	การประเมินเชิงคุณภาพ
๕. ยุทธศาสตร์ด้านการพัฒนา ด้านสังคมและคุณภาพชีวิต	๓. โครงการจัดการแข่งขันกีฬาภายในตำบล และกีฬาเครือข่าย	จำนวน ๑ โครงการ	- เพื่อต่อต้านยาเสพติดและประชาชนมีความรักและความสามัคคี
	๔. โครงการซ่อมแซมไฟฟ้า มุมมืดภายในตำบล	จำนวน ๑๐ โครงการ	- เพื่อสะดวกทั้งชีวิตและทรัพย์สิน
	๕. โครงการจัดซื้อถังขยะถังขยะ	จำนวน ๑ โครงการ	- เพื่อความสะอาดภายในตำบล
	๖. จัดซื้ออุปกรณ์กีฬา		- เพื่อให้ประชาชนได้ออกกำลังกาย มีสุขภาพแข็งแรง
	๗. ขยายเขตไฟฟ้าแรงต่ำ	จำนวน ๑ โครงการ	- เพื่อความปลอดภัยในชีวิตในการดำรงชีวิตของประชาชน
	๘. โครงการวันผู้สูงอายุและครอบครัวแห่งชาติ	จำนวน ๕ โครงการ	- ผู้สูงอายุมีความขวัญกำลังใจที่ดี
	๙. โครงการประชุมผู้ปกครองนักเรียน ศพด.	จำนวน ๑ โครงการ	- แลกเปลี่ยนความคิดเห็นและมีสัมพันธ์อันดีต่อกัน
	๑๐. จัดซื้อวัสดุ/ครุภัณฑ์ให้กับ ศพด.	จำนวน ๑ โครงการ	- มีวัสดุ/ครุภัณฑ์สำหรับนักเรียนครบ
	๑๑. โครงการจัดงานวันเด็กแห่งชาติ	จำนวน ๑ โครงการ	- เด็กได้เข้าร่วมกิจกรรม
	๑๒. โครงการจัดรถรับ-ส่งเด็กศพด.	จำนวน ๑ โครงการ	- มีความพร้อมและปลอดภัยในการเรียนการสอน
	๑๓. โครงการปัจฉิมบัณฑิตน้อย	จำนวน ๑ โครงการ	- เด็กมีขวัญและกำลังใจที่จะศึกษาต่อไป
	๑๔. โครงการรณรงค์ป้องกันและลดอุบัติเหตุทางถนนช่วงเทศกาล	จำนวน ๑ โครงการ	- ลดอุบัติเหตุและมีความปลอดภัยในช่วงเทศกาล
	๑๕. เบี้ยยังชีพผู้พิการและประชาชนในพื้นที่ อบต.	จำนวน ๒ โครงการ	- ประชาชนมีความเป็นอยู่ที่ดีขึ้น

ยุทธศาสตร์	โครงการ/กิจกรรม	การประเมินเชิงปริมาณ	การประเมินเชิงคุณภาพ
	๑๖.สงเคราะห์ผู้ประสบภัยทางธรรมชาติ	จำนวน ๑ โครงการ	-ราษฎรได้รับการช่วยเหลือตรงกับความต้องการ
	๑๗.ซ่อมแซมรถบรรทุกขยะ	จำนวน ๑ โครงการ	--เพื่อบริการประชาชนได้อย่างมีประสิทธิภาพ
	๑๘. ปรับปรุงบ่อทิ้งขยะ	จำนวน ๑ โครงการ	
	๑๙.วางท่อระบายน้ำภายในหมู่บ้าน	จำนวน ๑๐ โครงการ	- บรรเทาความเดือดร้อนให้กับประชาชน
	๒๐. โครงการฝึกอบรมเยาวชนห่างไกลยาเสพติด	จำนวน ๑ โครงการ	- ประชาชนเยาวชนไม่ติดยาเสพติด

ยุทธศาสตร์	โครงการ/กิจกรรม	การประเมินเชิงปริมาณ	การประเมินเชิงคุณภาพ
๖. ยุทธศาสตร์การพัฒนาทางการศึกษาและวัฒนธรรม	๑.โครงการอนุรักษ์ขนบธรรมเนียม ประเพณี และศาสนาของชาวพุทธ	จำนวน ๑๑ โครงการ	-ราษฎรในพื้นที่รู้จักอนุรักษ์ขนบธรรมเนียมประเพณีและการดำเนินชีวิตตามวิถีพุทธ
	๒. โครงการจัดงานบวงสรวงพระพรหม	จำนวน ๑ โครงการ	-ราษฎรได้สักการะสิ่งศักดิ์สิทธิ์ประจำอำเภอ
	๓. อุทยานหน่วยกาชาดจังหวัดร้อยเอ็ด	จำนวน ๑ โครงการ	เครือข่ายได้รับความรู้จากการเข้าร่วมกิจกรรมในค่ายฝึกจริง
	๔. โครงการสายสัมพันธ์ผู้ปกครองนักเรียนและครูผู้ดูแลเด็ก	จำนวน ๑ โครงการ	- หน่วยกาชาดมีงบประมาณในการบริหารจัดการที่ดียิ่งขึ้น
	๕. โครงการประชุมผู้ปกครองเด็ก ศพด.	จำนวน ๑ โครงการ	- มีความสัมพันธ์อันดีระหว่างผู้ปกครองและครูผู้ดูแลเด็ก
	๖. โครงการบัณฑิตน้อย	จำนวน ๑ โครงการ	- เป็นขวัญกำลังใจให้กับเด็กก่อนวัยเรียนในการเตรียมความพร้อมในการจะศึกษาเล่าเรียนต่อไป
	๘. ชี้อะดงเฉลิมพระเกียรติวันพ่อแห่งชาติ และวันแม่แห่งชาติ	จำนวน ๒ โครงการ	- เพื่อระลึกถึงพระมหากรุณาธิคุณพระบาทสมเด็จพระเจ้าอยู่หัว ฯลฯ
	๙. ทำป้ายเฉลิมพระเกียรติ	จำนวน ๑ โครงการ	-ให้ประชาชนระลึกถึงพระมหากรุณาธิคุณของพระบาทสมเด็จพระเจ้าอยู่หัว
	๑๐. โครงการจ้างเหมาบริการรถรับ-ส่งเด็ก ศพด.	จำนวน ๑ โครงการ	-ลดภาระค่าใช้จ่ายผู้ปกครองเด็ก
	๑๑. โครงการประชุมผู้ปกครองเด็ก ศพด.	จำนวน ๑ โครงการ	-มีความเข้าใจระหว่างผู้ปกครองกับ ผู้ดูแลเด็ก

ยุทธศาสตร์	โครงการ/กิจกรรม	การประเมินเชิงปริมาณ	การประเมินเชิงคุณภาพ
๖. ยุทธศาสตร์การพัฒนาทางการศึกษาและวัฒนธรรม	๑๒. โครงการค่าใช้จ่ายพัฒนาครู	จำนวน ๑ โครงการ	- พัฒนาบุคลากรให้มีความรู้ความสามารถในการปฏิบัติหน้าที่เพิ่มมากขึ้น
๗. ยุทธศาสตร์ด้านสาธารณสุข	๑. โครงการอุดหนุนการบริการสาธารณสุขมูลฐาน	จำนวน ๑๐ หมู่บ้าน	- นำความรู้ที่ได้มาใช้ปฏิบัติหน้าที่ในชุมชนให้ดีขึ้น
	๒. โครงการรณรงค์ป้องกันไข้เลือดออก	จำนวน ๑ โครงการ	- ประชาชนในตำบลไม่เกิดโรคไข้เลือดออก
	๓. จัดซื้อทรายอะเบท	จำนวน ๑ โครงการ	- ลูกน้ำยุงลายในตำบลไม่ก่อให้เกิดโรคไข้เลือดออก
	๔. ซื้อสารเคมีฉีดพ่นยุงลาย	จำนวน ๑ โครงการ	- ประชาชนในตำบลไม่เกิดโรคไข้เลือดออก
	๕. รณรงค์ป้องกันโรคพิษสุนัขบ้า	จำนวน ๑ โครงการ	- ประชาชนในตำบลไม่เกิดโรคพิษสุนัขบ้า
๘. ยุทธศาสตร์ด้านการเมืองการบริหาร	๑. ทำป้ายประชาสัมพันธ์	จำนวน ๑ โครงการ	- ราษฎรในตำบลได้รับรู้ข่าวสารในเรื่องต่าง ๆ
	๒. จัดซื้อวัสดุภัณฑ์คอมพิวเตอร์	จำนวน ๑ โครงการ	- มีความสะดวกในการปฏิบัติหน้าที่และการบริการประชาชนในตำบล
	๓. จัดซื้อวัสดุสำนักงาน/วัสดุไฟฟ้าและวิทยุ/วัสดุก่อสร้าง/วัสดุเชื้อเพลิง/วัสดุงานบ้านงานครัว/วัสดุประปา/วัสดุคอมพิวเตอร์	จำนวน ๖ รายการ	- ประชาชนได้รับความปลอดภัยทั้งชีวิตและทรัพย์สิน
	๔. โครงการจัดซื้อครุภัณฑ์สำนักงาน	จำนวน ๑ รายการ	- พนักงานมีครุภัณฑ์สำหรับการทำงานที่พร้อมทำให้การทำงานมีประสิทธิภาพ
	๖. ซ่อมแซมครุภัณฑ์สำนักงาน	จำนวน ๔ โครงการ	- เพื่อให้การปฏิบัติงานมีประสิทธิภาพ
	๗. ค่าบำรุงรักษาและค่าซ่อมแซมที่ดินและสิ่งก่อสร้าง	จำนวน ๑ โครงการ	- แก้ไขความเดือดร้อนของประชาชนในตำบล

ยุทธศาสตร์	โครงการ/กิจกรรม	การประเมินเชิงปริมาณ	การประเมินเชิงคุณภาพ
๘.ยุทธศาสตร์ด้านการเมืองการบริหาร	๘.โครงการจัดซื้อเครื่องขยายเสียงไร้สาย (เสียงตามสาย) ๙.โครงการจัดซื้อครุภัณฑ์สำนักงาน ๑๐.จัดซื้อวัสดุสำนักงาน ๑๑.ซื้อวัสดุไฟฟ้าและวิทยุ ๑๒.จัดซื้อวัสดุงานบ้านงานครัว ๑๓.จัดซื้อวัสดุยานพาหนะและขนส่ง ๑๔.วัสดุเชื้อเพลิงและหล่อลื่น ๑๕.วัสดุคอมพิวเตอร์ ๑๖.จัดซื้อเต็นท์ผ้าใบ ๑๗.ซื้อวัสดุเครื่องดับเพลิง	จำนวน ๑ โครงการ จำนวน ๒๓ รายการ จำนวน ๕ รายการ จำนวน ๑ โครงการ จำนวน ๑ รายการ จำนวน ๑ โครงการ จำนวน ๑ โครงการ จำนวน ๒ หลัง จำนวน ๑ โครงการ จำนวน ๑ โครงการ	-ประชาชนรับรู้ข่าวสารของทางราชการทันเหตุการณ์ - เพื่อใช้ปฏิบัติงานบริการประชาชนอย่างมีประสิทธิภาพ - เพื่อใช้ในการปฏิบัติงานราชการ - เพื่อซ่อมแซมทรัพย์สิน(ไฟฟ้ามมมม) - เพื่อทำความสะอาดสำนักงาน - เพื่อบริการประชาชนภายในตำบล -บริการประชาชนได้อย่างมีประสิทธิภาพ - เพื่อปฏิบัติราชการบริการประชาชนอย่างมีประสิทธิภาพ - เพื่อปฏิบัติราชการบริการประชาชนอย่างมีประสิทธิภาพ - เพื่อเตรียมความพร้อมสถานการณ์การเกิดเพลิงไหม้ภายในตำบล

การนำแผนดำเนินการไปปฏิบัติในเชิงปริมาณ (ข้อบัญญัติปี ๒๕๖๒)

ยุทธศาสตร์	จำนวนโครงการ	
	จำนวนโครงการที่ปรากฏ อยู่ในแผน	จำนวนโครงการ ที่ได้ปฏิบัติ
๑. การพัฒนาด้านโครงสร้างพื้นฐาน	๖๒	๘
๒. การพัฒนาด้านทรัพยากรธรรมชาติและ สิ่งแวดล้อม	๒๐	๒
๓. การพัฒนาด้านแหล่งน้ำ	๑๒	-
๔. การพัฒนาด้านเศรษฐกิจ	๓๒	-
๕. การพัฒนาด้านสังคมและคุณภาพชีวิต	๖๕	๕๑
๖. การพัฒนาด้านการศึกษา ศาสนาและวัฒนธรรม	๑๗	๑๔
๗. การพัฒนาด้านสาธารณสุข	๒๒	๑๕
๘. การพัฒนาด้านการเมืองการบริหาร	๓๘	๔๐
รวม	๒๔๘	๑๔๐

สรุป โดยภาพรวมของการนำแผนดำเนินการไปปฏิบัติในเชิงปริมาณขององค์การบริหารส่วนตำบล
ดงกลาง ห้วงปีงบประมาณ พ.ศ.๒๕๖๒ จำนวนโครงการที่ได้ปฏิบัติตามแผนดำเนินการทั้งหมด
จำนวน ๑๔๐ โครงการ และได้ดำเนินการทั้งหมดตามแผนดำเนินการ คิดเป็นร้อยละ ๕๖.๔๕ %

๒.๒ ประเมินประสิทธิผลของแผนพัฒนาประจำปีในเชิงคุณภาพ

๑. สาขาการพัฒนาด้านโครงสร้างพื้นฐาน วางแผนงาน/โครงการไว้ ๑๒๖ โครงการ
ดำเนินการไป ๑๗ โครงการ คิดเป็นร้อยละ ๑๓.๕๙
๒. สาขาการพัฒนาด้านทรัพยากรธรรมชาติและสิ่งแวดล้อม วางแผนงาน/โครงการไว้ ๑๗ โครงการ
ดำเนินการไป ๑ โครงการ คิดเป็นร้อยละ ๕.๘๘
๓. สาขาพัฒนาด้านแหล่งน้ำ วางแผนงาน/โครงการไว้ ๓๓ โครงการ
ดำเนินการไป ๗ โครงการ คิดเป็นร้อยละ ๒๑.๒๑
๔. สาขาการพัฒนาด้านเศรษฐกิจ วางแผนงาน/โครงการไว้ ๓๑ โครงการ
ดำเนินการไป ๑๐ โครงการ คิดเป็นร้อยละ ๓๒.๒๕
๕. สาขาการพัฒนาด้านสังคมและคุณภาพชีวิต วางแผนงาน/โครงการไว้ ๖๒ โครงการ
ดำเนินการไป ๕๒ โครงการ คิดเป็นร้อยละ ๘๒.๒๕
๖. สาขาการพัฒนาด้านการศึกษา ศาสนา และวัฒนธรรม วางแผนงาน/โครงการไว้ ๒๖ โครงการ
ดำเนินการไป ๒๑ โครงการ คิดเป็นร้อยละ ๘๐.๗๗
๗. สาขาการพัฒนาด้านสาธารณสุข วางแผนงาน/โครงการไว้ ๒๑ โครงการ
ดำเนินการไป ๑๕ โครงการ คิดเป็นร้อยละ ๗๑.๔๒
๘. สาขาการพัฒนาด้านการเมืองการบริหาร วางแผนงาน/โครงการไว้ ๓๐ โครงการ
ดำเนินการไป ๒๑ โครงการ คิดเป็นร้อยละ ๗๐.๐๐

สรุปภาพรวมของแผนพัฒนาประจำปีที่ผ่านมา จะเห็นได้ว่าแผนพัฒนาโครงการที่กำหนดไว้แก้ไขปัญหาตรงกับความต้องการของประชาชนได้ตามที่กำหนดไว้และบรรลุตามวัตถุประสงค์ที่ตั้งไว้ซึ่งองค์การบริหารส่วนตำบลดงกลาง จะได้จัดทำแผนโครงการที่สามารถแก้ไขปัญหาความเดือดร้อนของประชาชนต่อไป

๒.๓ การประเมินการนำแผนพัฒนาไปปฏิบัติเชิงคุณภาพ

องค์การบริหารส่วนตำบลได้สรุปการจัดเก็บข้อมูล จากการส่งแบบสอบถามความพึงพอใจของประชาชนต่อการดำเนินงานขององค์การบริหารส่วนตำบลดงกลาง ประจำปีงบประมาณ พ.ศ.๒๕๖๒ ซึ่งมีรายละเอียด ดังนี้

(๑) แบบสอบถาม

จำนวนแบบสอบถามทั้งหมดที่ส่ง	จำนวน	๒๐๐	ชุด
ได้รับแบบสอบถามคืนทั้งหมด	จำนวน	๑๘๐	ชุด

(๒) เพศผู้ตอบแบบสอบถาม

ชาย	จำนวน	๘๐	คน
หญิง	จำนวน	๑๐๐	คน

(๓) อายุผู้ตอบแบบสอบถาม

อายุต่ำกว่า ๒๐ ปี	จำนวน	๖	คน
อายุ ๒๐ - ๔๐ ปี	จำนวน	๓๖	คน
อายุ ๓๑ - ๔๐ ปี	จำนวน	๓๓	คน
อายุ ๔๑ - ๕๐ ปี	จำนวน	๔๒	คน
อายุ ๕๑ - ๖๐ ปี	จำนวน	๕๑	คน
อายุมากกว่า ๖๐ ปี	จำนวน	๑๒	คน

(๔) การศึกษาผู้ตอบแบบสอบถาม

ประถมศึกษา	จำนวน	๘๘	คน
มัธยมศึกษาหรือเทียบเท่า	จำนวน	๖๐	คน
อนุปริญญาหรือเทียบเท่า	จำนวน	๑๗	คน
ปริญญาตรี	จำนวน	๑๕	คน
สูงกว่าปริญญาตรี	จำนวน	-	คน
อื่น ๆ	จำนวน	-	คน

(๕) อาชีพหลักของผู้ตอบแบบสอบถาม

รับราชการ	จำนวน	๕	คน
เอกชน/รัฐวิสาหกิจ	จำนวน	๖	คน
ค้าขาย/กิจการส่วนตัว	จำนวน	๓	คน
รับจ้าง	จำนวน	๒๐	คน
นักเรียน/นักศึกษา	จำนวน	๘	คน
เกษตรกร	จำนวน	๑๔๖	คน
อื่น ๆ	จำนวน	-	คน

สรุป ความพึงพอใจต่อผลการดำเนินงานขององค์กรปกครองส่วนท้องถิ่นในภาพรวม
(คิดเป็นร้อยละ) ดังนี้

ประเด็น	พอใจมาก ๑๐)	พอใจ ๗)	พอใจน้อย ๔)
๑) การเปิดโอกาสให้ประชาชนมีส่วนร่วมในโครงการ/กิจกรรม	๓๐.๘๕	๖๕.๔๓	๓.๑๙
๒) มีการประชาสัมพันธ์ให้ประชาชนรับรู้ข้อมูลข่าวสารของโครงการ/กิจกรรม	๒๘.๗๒	๖๓.๓๐	๗.๙๘
๓) มีการเปิดโอกาสให้ประชาชนแสดงความคิดเห็นในโครงการ/กิจกรรม	๒๖.๖๐	๖๖.๔๙	๖.๙๑
๔) มีการรายงานผลการดำเนินงานของโครงการ/กิจกรรมต่อสาธารณะ	๒๕.๐๐	๖๗.๐๒	๗.๙๘
๕) มีความโปร่งใสในการดำเนินโครงการ/กิจกรรม	๑๙.๖๘	๖๒.๗๗	๑๗.๕๕
๖) การดำเนินงานเป็นไปตามระยะเวลาที่กำหนด	๑๗.๕๕	๗๓.๙๔	๘.๕๑
๗) ผลการดำเนินโครงการ/กิจกรรมนำไปสู่การแก้ไขปัญหาของประชาชนในท้องถิ่น	๑๙.๖๘	๗๐.๗๔	๙.๕๗
๘) การแก้ไขปัญหาและการตอบสนองความต้องการของประชาชน	๑๘.๖๒	๖๕.๔๓	๑๕.๙๖
๙) ประโยชน์ที่ประชาชนได้รับจากการดำเนินโครงการ/กิจกรรม	๒๐.๒๑	๗๒.๘๗	๖.๙๑
ภาพรวม	๒๕.๘๖	๖๗.๕๕	๗.๕๐

๓. สรุปสถานการณ์การพัฒนา

- การวิเคราะห์ศักยภาพเพื่อประเมินสภาพการพัฒนาในปัจจุบันและโอกาสพัฒนาในอนาคตขององค์การบริหาร

ส่วนตำบลดงกลาง

จุดแข็ง	จุดอ่อน
๑. ระบบการบริหาร	๑. ระบบบริหาร
- มีการจัดโครงสร้างภายในที่เหมาะสมสอดคล้องกับภารกิจ	- กฎระเบียบข้อบังคับต่างๆ มีการปรับปรุงแก้ไขตลอดเวลา ทำให้ศึกษาไม่ทันขาดความชัดเจน ในการดำเนินงาน
- การมีส่วนร่วมของประชาชนในการดำเนินงาน	- พื้นที่รับผิดชอบมีมาก ไม่สามารถบริการการพัฒนาได้ทั่วถึง
- การบริหารจัดการฝึกหลักธรรมาภิบาล	- ปริมาณงานมีมาก ครุภัณฑ์เทคโนโลยี สำนักงานมีไม่เพียงพอมีผลทำให้ผลงานไม่เกิดประสิทธิภาพ และประสิทธิผลเท่าที่ควร
- มีการแบ่งงาน/มอบหมายหน้าที่รับผิดชอบ	- ประชากรบางส่วนยังขาดการมีส่วนร่วม
๒. ระบบข้อมูล	๒. ระบบข้อมูล
- มีการจัดเก็บข้อมูลในการดำเนินการ	- ไม่มีความรู้ความชำนาญในการจัดเก็บข้อมูล
๓. ทัศนากำลัง (พนักงานส่วนตำบล/พนักงานจ้าง)	๓ ทัศนากำลัง (พนักงานส่วนตำบล/พนักงานจ้าง)
- บุคลากรมีความรู้ความสามารถในการปฏิบัติหน้าที่	- มีบุคลากรไม่เพียงพอ
- ได้รับการฝึกอบรมอย่างต่อเนื่อง	- บุคลากรได้รับมอบหมายงานมากเกินไป
- มีการกำหนดแผนทัศนากำลังตามโครงสร้าง	
๔. การเงิน/งบประมาณ	๔. การเงิน/งบประมาณ
- การบริหารงบประมาณเป็นไปอย่างมีประสิทธิภาพ	- งบประมาณไม่เพียงพอต่อการพัฒนา
๕. ศักยภาพของชุมชน	๕. ศักยภาพของชุมชน
- มีกลุ่มต่างๆ ในหมู่บ้าน เช่นกลุ่มออมทรัพย์	- การรวมกลุ่มไม่ยั่งยืน
	- ผลผลิตราคาตกต่ำ ไม่มีตลาดรองรับ
๖. ทรัพยากรธรรมชาติและสิ่งแวดล้อม	๖. ทรัพยากรธรรมชาติและสิ่งแวดล้อม
- มีแหล่งน้ำธรรมชาติสามารถใช้ประโยชน์การเกษตร	- ประชาชนบุกรุกที่สาธารณะประโยชน์และตัดไม้ทำลายป่า
- มีที่สาธารณะประโยชน์และป่าชุมชน	- ขาดจิตสำนึกในการรับผิดชอบร่วมกัน ในการอนุรักษ์ทรัพยากรธรรมชาติและสิ่งแวดล้อม

โอกาสในการพัฒนาในอนาคต

- นโยบายของรัฐบาล /จังหวัด ที่สนับสนุนส่งเสริมด้านการเกษตร การท่องเที่ยวสอดคล้องกับระบบเศรษฐกิจฐานราก ตามนโยบายของรัฐบาลในการใช้นโยบายเศรษฐกิจพอเพียง
- การกระจายอำนาจหน้าที่และงบประมาณให้กับท้องถิ่นเพิ่มมากขึ้น
- ประชาชนมีส่วนร่วมและมีความรู้ความเข้าใจในการปกครองท้องถิ่น

ปัญหาอุปสรรค หรือข้อจำกัด

- ระเบียบ ข้อกฎหมาย มีการเปลี่ยนแปลงอยู่ตลอดเวลา และเกี่ยวข้องกับหลายหน่วยงาน
- การจัดสรรงบประมาณ ไม่เหมาะสมเพียงพอกับภาระงาน
- ภาระหน้าที่เพิ่มมากขึ้นแต่บุคลากรมีน้อยและไม่มีความรู้ในด้านการปฏิบัติหน้าที่งานที่ได้รับการถ่ายโอน
- อำนาจหน้าที่ซ้ำซ้อนกันระหว่างหน่วยงานของรัฐกับท้องถิ่น

ผลการดำเนินงานขององค์การบริหารส่วนตำบลดงกลางในปี พ.ศ. ๒๕๖๓

ยุทธศาสตร์	โครงการ/กิจกรรม	การประเมินเชิงปริมาณ	การประเมินเชิงคุณภาพ
๑. ด้าน โครงสร้าง พื้นฐาน	๑. โครงการปรับปรุงถนนดินทางเข้าวัด ป่าตงนิคม ๒. โครงการก่อสร้างก่อสร้างทางเดิน เข้า/ออก ศพด. ๓.โครงการก่อสร้างป้าย ศพด.อบต. ๔. โครงการก่อสร้างลานเอนกประสงค์ คสล. ๕. โครงการก่อสร้างห้องน้ำภายในศพด. อบต.ดงกลาง	จำนวน ๑ โครงการ จำนวน ๑ โครงการ จำนวน ๑ โครงการ จำนวน ๑ โครงการ จำนวน ๑ โครงการ	-เพื่อเพื่อมีการสัญจรไปมาสะดวก และปลอดภัย -เพื่อความปลอดภัยของเด็กและ ผู้ปฏิบัติงาน -เพื่อให้ประชาชนรู้จักสถานที่ ศพด. - เพื่อใช้ในการจัดกิจกรรม - เพื่อบริการประชาชนผู้มาใช้ บริการ
๒. ด้าน ทรัพยากรธรรม ชาติและ สิ่งแวดล้อม	๑. โครงการท้องถิ่นไทย รวมใจภักดิ์ รักษาพื้นที่เขียว ๒. โครงการปลูกต้นไม้เฉลิมพระเกียรติ	จำนวน ๑ โครงการ จำนวน ๑ โครงการ	- ประชาชนรู้จักความสำคัญของป่า - ประชาชนสำนึกในพระมหากรุณา ฯ
๓. ด้านแหล่ง น้ำ	-	-	-
๔. การพัฒนา ด้านเศรษฐกิจ	๑. โครงการอุดหนุนคณะกรรมการ หมู่บ้าน	จำนวน ๑๐ โครงการ	- ประชาชนในตำบลสามารถ ประกอบอาชีพและสร้างรายได้ เพิ่มขึ้น

ยุทธศาสตร์	โครงการ/กิจกรรม	การประเมินเชิงปริมาณ	การประเมินเชิงคุณภาพ
๕. ยุทธศาสตร์ด้าน การพัฒนาด้าน สังคมและคุณภาพ ชีวิต	๑. โครงการอาหารกลางวัน เด็ก ศพด. ในเขต อบต.ดงกลางและโรงเรียนใน เขตรับผิดชอบของ อบต.ดงกลาง	จำนวน ๕ แห่ง	- เด็กได้รับประทานอาหารครบ ทั้ง ๕ หมู่
	๒. โครงการอาหารเสริม (นม) โรงเรียนในเขตพื้นที่รับผิดชอบของ อบต.ดงกลาง	จำนวน ๕ แห่ง	- เด็กมีสุขภาพร่างกายที่แข็งแรง
	๓. โครงการจัดการแข่งขันกีฬา ภายในตำบล	จำนวน ๑ โครงการ	- เพื่อเชื่อมความสัมพันธ์ และ ห่างไกลยาเสพติด
	๔. จัดซื้ออุปกรณ์กีฬา	จำนวน ๒ โครงการ	- เพื่อส่งเสริมการออกกำลังกาย
	๕. จัดทำแผนพัฒนาตำบลสามปี	จำนวน ๑ โครงการ	- เพื่อให้มีความพร้อมในการพัฒนา ตำบล
	๗. โครงการวันผู้สูงอายุและ ครอบครัวแห่งชาติ	จำนวน ๑ โครงการ	- ผู้สูงอายุมีความขวัญกำลังใจที่ดี ขึ้น
	๘. โครงการฝึกอบรมสภาเยาวชน ตำบลนอกสถานที่	จำนวน ๑ โครงการ	- เพิ่มความรัก ความสามัคคี ในหมู่ เยาวชนภายในตำบล
	๙. โครงการศึกษาดูงานของ ประชาชน และคณะกรรมการ หมู่บ้าน	จำนวน ๑ โครงการ	- ประชาชนนำความรู้ที่ได้มา ประกอบอาชีพเสริมเพิ่มรายได้กับ ครอบครัว
	๑๐. โครงการจัดซื้อเสาวิทยุพร้อม ติดตั้ง	จำนวน ๑ โครงการ	- เพื่อรับรู้ข้อมูลข่าวสารในการ ช่วยเหลือผู้ประสบเหตุได้ทันเวลา
	๑๑. โครงการฝึกอบรม อปพร.	จำนวน ๑ โครงการ	- เพื่อให้มีความรู้และเพิ่ม ประสิทธิภาพในการปฏิบัติงาน
	๑๒. โครงการบำบัดและฟื้นฟูผู้ติดยา เสพติด	จำนวน ๑ โครงการ	- เพื่อป้องกันปัญหา ยาเสพติด ภายในชุมชน

ยุทธศาสตร์	โครงการ/กิจกรรม	การประเมินเชิงปริมาณ	การประเมินเชิงคุณภาพ
	๑๓. โครงการสมทบส่วนทุน สวัสดิการชุมชน	จำนวน ๑ โครงการ	- เพื่อสร้างความเข้มแข็งให้กับ ประชาชนในตำบล
	๑๔. โครงการประชุม ผู้ปกครองนักเรียน ศพด.	จำนวน ๑ โครงการ	- แลกเปลี่ยนความคิดเห็นและมี สัมพันธ์อันดีต่อกัน
	๑๕. จัดซื้อวัสดุ/ครุภัณฑ์ ให้กับ ศพด.	จำนวน ๑ โครงการ	- มีวัสดุ/ครุภัณฑ์สำหรับนักเรียน ครบ
	๑๖. โครงการจัดงานวันเด็ก แห่งชาติ	จำนวน ๑ โครงการ	- เด็กได้เข้าร่วมกิจกรรม
	๑๗. โครงการจัดรถรับ-ส่งเด็ก ศพด.	จำนวน ๒ โครงการ	- มีความพร้อมและปลอดภัยในการ เรียนการสอน
	๑๘. โครงการปัจฉิมบัณฑิต น้อย(เผยแพร่สถานศึกษา)	จำนวน ๑ โครงการ	- เด็กมีขวัญและกำลังใจที่จะศึกษา ต่อไป
	๑๙. โครงการรณรงค์ป้องกัน และลดอุบัติเหตุทางถนนช่วง เทศกาล	จำนวน ๒ โครงการ	- ลดอุบัติเหตุและมีความปลอดภัย ในช่วงเทศกาล
	๒๐. เบี้ยยังชีพผู้พิการและ ผู้สูงอายุประชาชนในพื้นที่ อบต.	จำนวน ๑ โครงการ	- ประชาชนมีความเป็นอยู่ที่ดีขึ้น
	๒๑. สงเคราะห์ผู้ประสบภัย ทางธรรมชาติ	จำนวน ๒ โครงการ	- ราษฎรได้รับการช่วยเหลือตรงกับ ความต้องการ
	๒๒. ซ่อมแซมรถบรรทุกขยะ	จำนวน ๑ โครงการ	- เพื่อบริการประชาชนได้อย่างมี ประสิทธิภาพ
	๒๓. ปรับปรุงบ่อทิ้งขยะ	จำนวน ๑ โครงการ	- เพื่อให้มีที่สำหรับทิ้งขยะ
	๒๔. โครงการศึกษาดูงานนอก สถานที่ โรงเรียนผู้สูงอายุ	จำนวน ๑ โครงการ	- มีความรู้สามารถในการประกอบ อาชีพเสริม
	๒๕. โครงการเปิดโรงเรียน ผู้สูงอายุ	จำนวน ๑ โครงการ	- มีความรู้สามารถในการประกอบ อาชีพเสริม

ยุทธศาสตร์	โครงการ/กิจกรรม	การประเมินเชิงปริมาณ	การประเมินเชิงคุณภาพ
๖. ยุทธศาสตร์การ พัฒนาทางการศึกษา ศาสนาและวัฒนธรรม	๑.โครงการอนุรักษ์ ขนบธรรมเนียม ประเพณี และศาสนาของชาวพุทธ ๒.โครงการจัดงาน บวงสรวงพระพรหม ๓. โครงการสายสัมพันธ์ ผู้ปกครองนักเรียนและครู ผู้ดูแลเด็ก ๔. โครงการประชุม ผู้ปกครองเด็ก ศพด. ๕. โครงการสนับสนุน ค่าใช้จ่ายในการพัฒนาครู ผู้ดูแลเด็ก ๖. ซ้อมเฉลิมพระเกียรติ วันพ่อแห่งชาติ และวันแม่ แห่งชาติ ๗.โครงการจัดงานวันเด็ก แห่งชาติ ๘.จัดซื้ออุปกรณ์การศึกษา เด็ก ศพด.ตงกลาง	จำนวน ๑๑ โครงการ (๑๐ หมู่บ้าน) จำนวน ๑ โครงการ จำนวน ๑ โครงการ จำนวน ๑ โครงการ จำนวน ๑ โครงการ จำนวน ๒ โครงการ จำนวน ๑ โครงการ จำนวน ๑ โครงการ	-ราษฎรในพื้นที่รู้จักอนุรักษ์ขนบธรรมเนียม ประเพณีและการดำเนินชีวิตตามวิถีพุทธ -ราษฎรได้สักการะสิ่งศักดิ์สิทธิ์ประจำอำเภอ - มีความสัมพันธ์อันดีระหว่างผู้ปกครองและ ครูผู้ดูแลเด็ก - มีความเข้าใจระหว่างผู้ปกครองกับครู ผู้ดูแลเด็ก - เพื่อพัฒนาบุคลากรของผู้ดูแลเด็ก - เพื่อให้ประชาชนในตำบลระลึกถึงพระมหา กรุณาธิคุณของพระบาทสมเด็จพระ เจ้าอยู่หัวฯ -ขวัญกำลังใจเด็ก -เด็กมีความความสามารถรู้เพิ่ม

ยุทธศาสตร์	โครงการ/กิจกรรม	การประเมินเชิงปริมาณ	การประเมินเชิงคุณภาพ
๗. ยุทธศาสตร์ด้าน สาธารณสุข	๑. โครงการอุดหนุนการ บริการสาธารณสุขมูลฐาน ๒. โครงการรณรงค์ ป้องกันไข้เลือดออก ๓. จัดซื้อทรายอะเบท ๔. ซื้อสารเคมีฉีดพ่น ยุงลาย ๕. รณรงค์ป้องกันโรคพิษ สุนัขบ้า ๖. โครงการส่งเสริม สุขภาพชุมชน	จำนวน ๑๐ หมู่บ้าน จำนวน ๒ โครงการ จำนวน ๑ โครงการ จำนวน ๑ โครงการ จำนวน ๑ โครงการ จำนวน ๑ โครงการ	-นำความรู้ที่ได้มาใช้ปฏิบัติ หน้าที่ในชุมชนให้ดีขึ้น -ประชาชนในตำบลไม่เกิดโรค ไข้เลือดออก -ลูกน้ำยุงลายในตำบลไม่ ก่อให้เกิดโรคไข้เลือดออก -ประชาชนในตำบลไม่เกิดโรค ไข้เลือดออก -ประชาชนในตำบลไม่เกิดโรค พิษสุนัขบ้า - ประชาชนไม่มีโรคเรื้อรังการ แข็งแรง
๘.ยุทธศาสตร์ด้าน การเมืองการบริหาร	๑.จัดซื้อวัสดุสำนักงาน/ วัสดุไฟฟ้าและวิทยุ/วัสดุ ก่อสร้าง/วัสดุเชื้อเพลิง/ วัสดุงานบ้านงานครัว/วัสดุ ประปา/วัสดุคอมพิวเตอร์ ๒.โครงการจัดซื้อครุภัณฑ์ สำนักงาน ๓. ซ่อมแซมครุภัณฑ์ สำนักงาน ๔. ค่าบำรุงรักษาและค่า ซ่อมแซมที่ดินและ สิ่งก่อสร้าง ๕. จ้างเหมาเครื่องถ่าย เอกสาร	จำนวน ๘ รายการ จำนวน ๑๐ รายการ จำนวน ๑๐ รายการ จำนวน ๒ โครงการ จำนวน ๑ โครงการ	-มีความสะดวกในการปฏิบัติ หน้าที่และการบริการ ประชาชนในตำบล -พนักงานมีครุภัณฑ์สำหรับ การทำงานที่พร้อมทำให้การ ทำงานมีประสิทธิภาพ - เพื่อให้การปฏิบัติงานมี ประสิทธิภาพ - แก้ไขความเดือดร้อนของ ประชาชนในตำบล - เพื่อสะดวกในการปฏิบัติงาน ด้านบริการ

การนำแผนดำเนินการไปปฏิบัติในเชิงปริมาณ (ข้อบัญญัติปี ๒๕๖๖)

ยุทธศาสตร์	จำนวนโครงการ	
	จำนวนโครงการที่ปรากฏ อยู่ในแผน	จำนวนโครงการ ที่ได้ปฏิบัติ
๑.การพัฒนาด้านโครงสร้างพื้นฐาน	๔๒	๕
๒.การพัฒนาด้านทรัพยากรธรรมชาติและสิ่งแวดล้อม	๒๐	๒
๓.การพัฒนาด้านแหล่งน้ำ	๑๒	-
๔.การพัฒนาด้านเศรษฐกิจ	๓๒	๑๐
๕.การพัฒนาด้านสังคมและคุณภาพชีวิต	๖๕	๓๖
๖.การพัฒนาด้านการศึกษา ศาสนาและวัฒนธรรม	๑๗	๑๗
๗.การพัฒนาด้านสาธารณสุข	๒๒	๑๖
๘.การพัฒนาด้านการเมืองการบริหาร	๓๘	๒๓
รวม	๒๔๘	๑๐๙

สรุป โดยภาพรวมของการนำแผนดำเนินการไปปฏิบัติในเชิงปริมาณขององค์การบริหารส่วนตำบล
ดงกลาง ห้วงปีงบประมาณ พ.ศ.๒๕๖๖ จำนวนโครงการที่ได้ปฏิบัติตามแผนดำเนินการทั้งหมด
จำนวน ๑๐๙ โครงการ และได้ดำเนินการทั้งหมดตามแผนดำเนินการ คิดเป็นร้อยละ ๔๓.๙๕ %

๒.๒. ประเมินประสิทธิผลของแผนพัฒนาประจำปีในเชิงคุณภาพ

๑. สาขาการพัฒนาด้านโครงสร้างพื้นฐาน วางแผนงาน/โครงการไว้ ๔๒ โครงการ
ดำเนินการไป ๕ โครงการ คิดเป็นร้อยละ ๑๑.๙๐
๒. สาขาการพัฒนาด้านทรัพยากรธรรมชาติและสิ่งแวดล้อม วางแผนงาน/โครงการไว้ ๒๐
โครงการ ดำเนินการไป ๒ โครงการ คิดเป็นร้อยละ ๑๐.๐๐
๓. สาขาพัฒนาด้านแหล่งน้ำ วางแผนงาน/โครงการไว้ ๒๐ โครงการ
ดำเนินการไป ..-... โครงการ คิดเป็นร้อยละ ...-...
๔. สาขาการพัฒนาด้านเศรษฐกิจ วางแผนงาน/โครงการไว้ ๓๒ โครงการ
ดำเนินการไป ๑๐ โครงการ คิดเป็นร้อยละ ๓๑.๒๕
๕. สาขาการพัฒนาด้านสังคมและคุณภาพชีวิต วางแผนงาน/โครงการไว้ ๖๕ โครงการ
ดำเนินการไป ๓๖ โครงการ คิดเป็นร้อยละ ๕๕.๓๘
๖. สาขาการพัฒนาด้านการศึกษา ศาสนา และวัฒนธรรม วางแผนงาน/โครงการไว้ ๑๗
โครงการ
ดำเนินการไป ๑๗ โครงการ คิดเป็นร้อยละ ๑๐๐.๐๐
๗. สาขาการพัฒนาด้านสาธารณสุข วางแผนงาน/โครงการไว้ ๒๒ โครงการ
ดำเนินการไป ๑๖ โครงการ คิดเป็นร้อยละ ๗๒.๗๒
๘. สาขาการพัฒนาด้านการเมืองการบริหาร วางแผนงาน/โครงการไว้ ๓๘ โครงการ
ดำเนินการไป ๒๓ โครงการ คิดเป็นร้อยละ ๓๐.๕๒

สรุปภาพรวมของแผนพัฒนาประจำปีที่ผ่านมา จะเห็นได้ว่าแผนพัฒนาโครงการที่กำหนดไว้
แก้ไข ปัญหา ตรงกับความต้องการของประชาชนได้ตามที่กำหนดไว้และบรรลุตามวัตถุประสงค์ที่ตั้งไว้ซึ่ง
องค์การบริหารส่วนตำบลดงกลาง จะได้จัดทำแผนโครงการที่สามารถแก้ไขปัญหาคความเดือดร้อนของ
ประชาชนต่อไป

๒.๓ การประเมินการนำแผนพัฒนาไปปฏิบัติเชิงคุณภาพ
 องค์กรบริหารส่วนตำบลได้สรุปการจัดเก็บข้อมูล จากการส่งแบบสอบถามความพึงพอใจของประชาชนต่อการ
 ดำเนินงานขององค์กรบริหารส่วนตำบลดงกลาง ประจำปีงบประมาณ พ.ศ.๒๕๖๓ ซึ่งมีรายละเอียด ดังนี้

(๑) แบบสอบถาม

จำนวนแบบสอบถามทั้งหมดที่ส่ง	จำนวน	๒๐๐	ชุด
ได้รับแบบสอบถามคืนทั้งหมด	จำนวน	๑๘๐	ชุด

(๒) เพศผู้ตอบแบบสอบถาม

ชาย	จำนวน	๘๐	คน
หญิง	จำนวน	๑๐๐	คน

(๓) อายุผู้ตอบแบบสอบถาม

อายุต่ำกว่า ๒๐ ปี	จำนวน	๖	คน
อายุ ๒๐ - ๔๐ ปี	จำนวน	๓๖	คน
อายุ ๓๑ - ๔๐ ปี	จำนวน	๓๓	คน
อายุ ๔๑ - ๕๐ ปี	จำนวน	๔๒	คน
อายุ ๕๑ - ๖๐ ปี	จำนวน	๕๑	คน
อายุมากกว่า ๖๐ ปี	จำนวน	๑๒	คน

(๔) การศึกษาผู้ตอบแบบสอบถาม

ประถมศึกษา	จำนวน	๘๘	คน
มัธยมศึกษาหรือเทียบเท่า	จำนวน	๖๐	คน
อนุปริญญาหรือเทียบเท่า	จำนวน	๑๗	คน
ปริญญาตรี	จำนวน	๑๕	คน
สูงกว่าปริญญาตรี	จำนวน	-	คน
อื่น ๆ	จำนวน	-	คน

(๕) อาชีพหลักของผู้ตอบแบบสอบถาม

รับราชการ	จำนวน	๕	คน
เอกชน/รัฐวิสาหกิจ	จำนวน	๖	คน
ค้าขาย/กิจการส่วนตัว	จำนวน	๓	คน
รับจ้าง	จำนวน	๒๐	คน
นักเรียน/นักศึกษา	จำนวน	๘	คน
เกษตรกร	จำนวน	๑๔๖	คน
อื่น ๆ	จำนวน	-	คน

สรุป ความพึงพอใจต่อผลการดำเนินงานขององค์กรปกครองส่วนท้องถิ่นในภาพรวม
(คิดเป็นร้อยละ) ดังนี้

ประเด็น	พอใจมาก ๑๐)	พอใจ ๗)	พอใจน้อย ๔)
๑) การเปิดโอกาสให้ประชาชนมีส่วนร่วมในโครงการ/กิจกรรม	๓๐.๘๕	๖๕.๔๓	๓.๑๙
๒) มีการประชาสัมพันธ์ให้ประชาชนรับรู้ข้อมูลข่าวสารของโครงการ/กิจกรรม	๒๘.๗๒	๖๓.๓๐	๗.๙๘
๓) มีการเปิดโอกาสให้ประชาชนแสดงความคิดเห็นในโครงการ/กิจกรรม	๒๖.๖๐	๖๖.๔๙	๖.๙๑
๔) มีการรายงานผลการดำเนินงานของโครงการ/กิจกรรมต่อสาธารณะ	๒๕.๐๐	๖๗.๐๒	๗.๙๘
๕) มีความโปร่งใสในการดำเนินโครงการ/กิจกรรม	๑๙.๖๘	๖๒.๗๗	๑๗.๕๕
๖) การดำเนินงานเป็นไปตามระยะเวลาที่กำหนด	๑๗.๕๕	๗๓.๙๔	๘.๕๑
๗) ผลการดำเนินโครงการ/กิจกรรมนำไปสู่การแก้ไขปัญหาของประชาชนในท้องถิ่น	๑๙.๖๘	๗๐.๗๔	๙.๕๗
๘) การแก้ไขปัญหาและการตอบสนองความต้องการของประชาชน	๑๘.๖๒	๖๕.๔๓	๑๕.๙๖
๙) ประโยชน์ที่ประชาชนได้รับจากการดำเนินโครงการ/กิจกรรม	๒๐.๒๑	๗๒.๘๗	๖.๙๑
ภาพรวม	๒๕.๘๖	๖๗.๕๕	๗.๔๐

๓. สรุปสถานการณ์การพัฒนา

- การวิเคราะห์ศักยภาพเพื่อประเมินสภาพการพัฒนาในปัจจุบันและโอกาสพัฒนาในอนาคตขององค์การบริหารส่วนตำบลดงกลาง

จุดแข็ง	จุดอ่อน
๑. ระบบการบริหาร	๑.ระบบบริหาร
- มีการจัดโครงสร้างภายในที่เหมาะสมสอดคล้องกับภารกิจ	- กฎระเบียบข้อบังคับต่างๆ มีการปรับปรุงแก้ไขตลอดเวลา ทำให้ศึกษาไม่ทันขาดความชัดเจน ในการดำเนินงาน
- การมีส่วนร่วมของประชาชนในการดำเนินงาน	-พื้นที่รับผิดชอบมีมาก ไม่สามารถบริการการพัฒนาได้ทั่วถึง
- การบริหารจัดการฝึกลักษณะมาภิบาล	- ปริมาณงานมีมาก ครุภัณฑ์เทคโนโลยี สำนักงานมีไม่เพียงพอมีผลทำให้ผลงานไม่เกิดประสิทธิภาพ และประสิทธิผลเท่าที่ควร
- มีการแบ่งงาน/มอบหมายหน้าที่รับผิดชอบ	- ประชากรบางส่วนยังขาดการมีส่วนร่วม
๒. ระบบข้อมูล	๒. ระบบข้อมูล
- มีการจัดเก็บข้อมูลในการดำเนินการ	- ไม่มีความรู้ความชำนาญในการจัดเก็บข้อมูล
๓. อัตรากำลัง (พนักงานส่วนตำบล/พนักงานจ้าง)	๓ อัตรากำลัง (พนักงานส่วนตำบล/พนักงานจ้าง)
- บุคลากรมีความรู้ความสามารถในการปฏิบัติหน้าที่	- มีบุคลากรไม่เพียงพอ
- ได้รับการฝึกอบรมอย่างต่อเนื่อง	- บุคลากรได้รับมอบหมายงานมากเกินไป
- มีการกำหนดแผนอัตรากำลังตามโครงสร้าง	
๔. การเงิน/งบประมาณ	๔. การเงิน/งบประมาณ
- การบริหารงบประมาณเป็นไปอย่างมีประสิทธิภาพ	- งบประมาณไม่เพียงพอต่อการพัฒนา
๕. ศักยภาพของชุมชน	๕. ศักยภาพของชุมชน
- มีกลุ่มต่างๆ ในหมู่บ้าน เช่นกลุ่มออมทรัพย์	- การรวมกลุ่มไม่ยั่งยืน
	- ผลผลิตราคาตกต่ำ ไม่มีตลาดรองรับ
๖. ทรัพยากรธรรมชาติและสิ่งแวดล้อม	๖. ทรัพยากรธรรมชาติและสิ่งแวดล้อม
- มีแหล่งน้ำธรรมชาติสามารถใช้ประโยชน์การเกษตร	- ประชาชนบุกรุกที่สาธารณะประโยชน์และตัดไม้ทำลายป่า
- มีที่สาธารณะประโยชน์และป่าชุมชน	- ขาดจิตสำนึกในการรับผิดชอบร่วมกัน ในการอนุรักษ์ทรัพยากรธรรมชาติและสิ่งแวดล้อม

โอกาสในการพัฒนาในอนาคต

- นโยบายของรัฐบาล /จังหวัด ที่สนับสนุนส่งเสริมด้านการเกษตร การท่องเที่ยวสอดคล้องกับระบบเศรษฐกิจฐานราก ตามนโยบายของรัฐบาลในการใช้นโยบายเศรษฐกิจพอเพียง
- การกระจายอำนาจหน้าที่และงบประมาณให้กับท้องถิ่นเพิ่มมากขึ้น
- ประชาชนมีส่วนร่วมและมีความรู้ความเข้าใจในการปกครองท้องถิ่น

ปัญหาอุปสรรค หรือข้อจำกัด

- ระเบียบ ข้อกฎหมาย มีการเปลี่ยนแปลงอยู่ตลอดเวลา และเกี่ยวข้องกับหลายหน่วยงาน
- การจัดสรรงบประมาณ ไม่เหมาะสมเพียงพอกับภาระงาน
- ภาระหน้าที่เพิ่มมากขึ้น แต่บุคลากรมีน้อย และไม่มีความรู้ในด้านการปฏิบัติหน้าที่งานที่ได้รับ การถ่ายโอน
- อำนาจหน้าที่ซ้ำซ้อนกันระหว่างหน่วยงานของรัฐกับท้องถิ่น

ยุทธศาสตร์องค์กรปกครองส่วนท้องถิ่น

๑. ความสัมพันธ์ระหว่างแผนพัฒนาระดับมหภาค

๑.๑ แผนยุทธศาสตร์ชาติ ๒๐ ปี

วิสัยทัศน์ “มั่นคง มั่งคั่ง ยั่งยืน” นำไปสู่การพัฒนาให้คนไทยมีความสุข ภายใต้ “ปรัชญาของเศรษฐกิจพอเพียง” และสนองต่อผลประโยชน์แห่งชาติอันได้แก่ การมีเอกราช อธิปไตย และบูรณภาพแห่งเขตอำนาจรัฐ การดำรงอยู่อย่างมั่นคง ยั่งยืนของสถาบันหลักของชาติ การดำรงอยู่อย่างมั่นคงของชาติและประชาชนจากภัยคุกคามทุกรูปแบบ การอยู่ร่วมกันในชาติอย่างสันติสุข เป็นปึกแผ่น มีความมั่นคงทางสังคม ท่ามกลางพหุสังคมและการมีเกียรติและศักดิ์ศรีของความเป็นมนุษย์ความเจริญเติบโตของชาติความเป็นธรรม และความอยู่ดีมีสุขของประชาชน ความยั่งยืนของฐานทรัพยากรธรรมชาติสิ่งแวดล้อม ความมั่นคงทางพลังงาน อาหาร ความสามารถในการรักษาผลประโยชน์ของชาติภายใต้การเปลี่ยนแปลงของสภาวะแวดล้อมระหว่างประเทศ และการอยู่ร่วมกันอย่างสันติประสานสอดคล้องกันด้านความมั่นคงในประชาคมอาเซียนและประชาคมโลกอย่างมีเกียรติและศักดิ์ศรี

๑. ยุทธศาสตร์ด้านความมั่นคงความมั่นคงเป็นเรื่องที่ส่งผลกระทบต่อการพัฒนาในทุกมิติ โดยเฉพาะการเจริญเติบโตและความมั่นคงทางเศรษฐกิจ ความเชื่อมั่นของนานาชาติในด้านการค้าการลงทุนและการท่องเที่ยว และความสงบสุขของสังคมโดยรวม ดังนั้น เพื่อให้บรรลุเป้าหมายในการสร้างเสถียรภาพภายในประเทศ ลด/ปองกันภัยคุกคามจากภายนอก และสร้างความเชื่อมั่นในกลุ่มประเทศอาเซียนและประชาคมโลก

๒. ยุทธศาสตร์ด้านการสร้างความสามารถในการแข่งขันเพื่อให้ประเทศไทยหลุดพ้นจากประเทศรายได้ปานกลาง จำเป็นต้องเพิ่มอัตราการขยายตัวของผลิตภัณฑ์มวลรวมภายในประเทศ (GDP) อยู่ที่ร้อยละ ๕.๐ - ๖.๐ ต่อปี ในอีก ๑๕ ปี และรายได้ต่อหัวเพิ่มขึ้นเป็น ๑๒,๔๐๐ ดอลลาร์ สหรัฐ. ต่อปี ต้องมุ่งเน้นการยกระดับผลิตภาพและการใช้นวัตกรรมในการเพิ่มความสามารถในการแข่งขันและการพัฒนาอย่างยั่งยืนทั้งในสาขาอุตสาหกรรมเกษตรและบริการ การสร้างความมั่นคงด้านอาหาร รวมทั้งการพัฒนาฐานเศรษฐกิจแห่งอนาคต

๓. ยุทธศาสตร์การพัฒนาและเสริมสร้างศักยภาพคนการเปลี่ยนแปลงโครงสร้างประชากรสู่สังคมสูงวัย ภายใต้สภาวะแวดล้อมประเทศที่เปลี่ยนแปลงอย่างต่อเนื่องและรวดเร็ว ส่งผลให้ต้องพัฒนาคนและสังคมไทยให้เป็นรากฐานที่แข็งแกร่งของประเทศสามารถปรับตัวในสภาวะการเปลี่ยนแปลง บริหารความเสี่ยง และใช้ศักยภาพโอกาสได้เต็มตามกำลังความสามารถที่พร้อมรับกับการพัฒนาที่จะเปลี่ยนแปลงไปในอนาคต โดยคนไทยที่พึงปรารถนาในอนาคตจะต้องมีศักยภาพเพียงพอในการมีส่วนร่วมพัฒนาประเทศ มีความพร้อมทางกาย ใจ สติปัญญา มีทักษะการคิดวิเคราะห์อย่างมีเหตุผล สามารถเรียนรู้ได้ต่อเนื่องตลอดชีวิต มีภูมิคุ้มกันต่อการเปลี่ยนแปลง มีจิตสำนึกวัฒนธรรมที่ดีงาม รู้คุณค่าความเป็นไทย มีครอบครัวที่มั่นคง เข้มแข็ง อบอุ่น สมาชิกทุกคนในครอบครัว รู้จักหน้าที่ มีความรับผิดชอบ เป็นครอบครัวที่มั่งคั่งด้วยความอยู่ดีมีสุข มีความเอื้ออาทรในครอบครัว และเป็นรากฐานที่มั่นคงของชุมชนสังคม

๔. ยุทธศาสตร์ด้านการสร้างโอกาสความเสมอภาคและเท่าเทียมกันทางสังคมการพัฒนาที่ผ่านมาประเทศไทยต้องเผชิญกับปัญหาความเหลื่อมล้ำทางสังคมในหลายมิติรายได้มีความแตกต่างกันมากในระหว่างกลุ่มโอกาสในการเข้าถึงกิจกรรมทางเศรษฐกิจ ทรัพยากร กระบวนการยุติธรรม และบริการสาธารณะที่มีความแตกต่างกันและขาดความเป็นธรรม โดยเฉพาะในระหว่างภูมิภาคและระหว่างพื้นที่ต่าง ๆ มาโดยตลอด และเป็นสาเหตุ

/สำคัญ

สำคัญส่วนหนึ่งที่ทำให้เกิดความแตกแยกในสังคม ประเทศไทยจึงจำเป็นต้องเร่งกระจายโอกาสการพัฒนาและสร้างความมั่นคงให้ทั่วถึง ปรับเปลี่ยนจากสังคมที่มีความเหลื่อมล้ำไปสู่สังคมที่เสมอภาคและเป็นธรรม เป็นสังคมที่คนอยู่ร่วมกันได้อย่างมีความสุข อันเป็นพื้นฐานสำคัญที่จะนำไปสู่การพัฒนาที่มั่นคงและยั่งยืน

๕. ยุทธศาสตร์ด้านการสร้างการเติบโตบนคุณภาพชีวิตที่เป็นมิตรต่อสิ่งแวดล้อม การพัฒนาเศรษฐกิจที่มุ่งการเจริญเติบโตเพื่อสร้างรายได้ให้กับประเทศ ทำให้มีการบุกรุกทำลายและใช้ประโยชน์จากทรัพยากรธรรมชาติเกินศักยภาพของระบบนิเวศ รวมทั้งก่อให้เกิดผลกระทบต่อสิ่งแวดล้อม ทั้งมลพิษทางน้ำ ทางอากาศ ขยะและของเสียอันตราย ขณะที่ขีดความสามารถและเครื่องมือในการบริหารจัดการทั้งในรูปของการบังคับควบคุม และการให้สิ่งจูงใจ ยังไม่สามารถที่จะทำให้เกิดการใช้ทรัพยากรอย่างคุ้มค่าและลดปริมาณของเสียลง ส่งผลให้ปัญหาความเสื่อมโทรมของทรัพยากรธรรมชาติและสิ่งแวดล้อมทวีความรุนแรง ในขณะที่ประเทศไทยยังต้องเผชิญกับความท้าทายที่สำคัญยิ่งในมิติของการพัฒนาจากการเปลี่ยนแปลงสภาพภูมิอากาศและภัยพิบัติธรรมชาติที่รุนแรงขึ้น ทั้งอุทกภัย และภัยแล้ง สร้างความเสียหายทั้งต่อเศรษฐกิจ สังคม และสิ่งแวดล้อม ประกอบกับพันธกรณีและข้อตกลงระหว่างประเทศที่มีความซับซ้อนและเข้มข้นมากขึ้นจากมาตรการด้านสังคมและสิ่งแวดล้อมส่งผลกระทบต่อการแข่งขันทางการค้าและการลงทุน สภาวะดังกล่าวนำไปสู่การแย่งชิงทรัพยากรความขัดแย้งระหว่างรัฐและประชาชนและระหว่างประชาชนที่รุนแรงมากขึ้น ดังนั้น ประเทศไทยจึงต้องเร่งอนุรักษ์ฟื้นฟูและสร้างความมั่นคงของฐานทรัพยากรธรรมชาติ และบริหารจัดการน้ำให้มีประสิทธิภาพ รวมทั้งยกระดับความสามารถในการป้องกันผลกระทบและปรับตัวต่อการเปลี่ยนแปลงสภาพภูมิอากาศและภัยพิบัติธรรมชาติปรับตัวไปสู่รูปแบบของการผลิตและการบริโภคที่ปล่อยคาร์บอนต่ำและเป็นมิตรกับสิ่งแวดล้อมมากขึ้น โดยพัฒนาการผลิตให้มีประสิทธิภาพ ลดการใช้พลังงาน และลดการปล่อยก๊าซเรือนกระจก ทั้งนี้เพื่อวางรากฐานและสนับสนุนให้ประเทศมีการเติบโตทางเศรษฐกิจและสังคมอย่างยั่งยืน โดยตั้งเป้าหมายที่จะเพิ่มพื้นที่ป่าไม้ให้ได้ร้อยละ ๔๐ ของพื้นที่ (๑๒๘ ล้านไร่) และลดการปล่อยก๊าซเรือนกระจกในภาคเศรษฐกิจ

๖. ยุทธศาสตร์ด้านการปรับสมดุลและพัฒนาระบบการบริหารจัดการภาครัฐเพื่อให้หน่วยงานภาครัฐมีขนาดที่เหมาะสมกับบทบาทภารกิจ มีขีดสมรรถนะสูง ปราศจากการทุจริตและประพฤติมิชอบ มีกฎหมายที่เอื้อต่อการบริหารจัดการ สามารถตอบสนองความต้องการของประชาชนได้อย่างสะดวก รวดเร็ว มีประสิทธิภาพ เกิดประสิทธิผล มีความคุ้มค่า โปร่งใส และเกิดความเป็นธรรมในการให้บริการสาธารณะ และสอดคล้องกับทิศทางและบริบทการเปลี่ยนแปลงของโลก

๑.๒ แผนพัฒนาเศรษฐกิจและสังคมแห่งชาติ ฉบับที่ ๑๒

ยุทธศาสตร์ที่ ๑ : การเสริมสร้างและพัฒนาศักยภาพทุนมนุษย์

ยุทธศาสตร์ที่ ๒ : การสร้างความเป็นธรรมลดความเหลื่อมล้ำในสังคม

ยุทธศาสตร์ที่ ๓ : การสร้างความเข้มแข็งทางเศรษฐกิจและแข่งขันได้อย่างยั่งยืน

ยุทธศาสตร์ที่ ๔ : การเติบโตที่เป็นมิตรกับสิ่งแวดล้อมเพื่อพัฒนาอย่างยั่งยืน

ยุทธศาสตร์ที่ ๕ : การเสริมสร้างความมั่นคงแห่งชาติเพื่อการพัฒนาประเทศสู่ความมั่งคั่งและยั่งยืน

ยุทธศาสตร์ที่ ๖ : การบริหารจัดการในภาครัฐ การป้องกันการทุจริตประพฤติมิชอบและธรรมาภิบาลในสังคมไทย

ยุทธศาสตร์ที่ ๗ : การพัฒนาโครงสร้างพื้นฐานและระบบโลจิสติกส์

ยุทธศาสตร์ที่ ๘ : การพัฒนาวิทยาศาสตร์ เทคโนโลยี วิจัย และนวัตกรรม

ยุทธศาสตร์ที่ ๙ : การพัฒนาภาค เมือง และพื้นที่เศรษฐกิจ

ยุทธศาสตร์ที่ ๑๐ : ความร่วมมือระหว่างประเทศเพื่อการพัฒนา

๑.๓ แผนพัฒนาภาค/แผนพัฒนากลุ่มจังหวัด/แผนพัฒนาจังหวัด

แผนพัฒนาภาคตะวันออกเฉียงเหนือ

ยุทธศาสตร์ที่ ๑ ด้านการเพิ่มศักยภาพสินค้าเกษตร

ยุทธศาสตร์ที่ ๒ ด้านการพัฒนาอุตสาหกรรมแปรรูป

ยุทธศาสตร์ที่ ๓ ด้านการยกระดับการท่องเที่ยว

ยุทธศาสตร์ที่ ๔ ด้านการเพิ่มประสิทธิภาพการบริหารจัดการน้ำ

ยุทธศาสตร์ที่ ๕ ด้านการฟื้นฟูทรัพยากรป่าไม้ในพื้นที่ต้นน้ำ

แผนพัฒนากลุ่มจังหวัดภาคตะวันออกเฉียงเหนือตอนกลาง

ยุทธศาสตร์ที่ ๑ ด้านการพัฒนาศักยภาพการผลิตการเกษตรและอุตสาหกรรมแปรรูปการเกษตรที่เป็นมิตรต่อสิ่งแวดล้อม

ยุทธศาสตร์ที่ ๒ ด้านการพัฒนาขีดความสามารถทางการแข่งขัน

ยุทธศาสตร์ที่ ๓ ด้านการเพิ่มศักยภาพการท่องเที่ยวอย่างครบวงจร

แผนพัฒนาจังหวัดร้อยเอ็ด

ยุทธศาสตร์ที่ ๑ ด้านการเพิ่มศักยภาพการผลิตข้าวหอมมะลิและสินค้าเกษตรสู่มาตรฐานเกษตรอินทรีย์และอาหารปลอดภัย

ยุทธศาสตร์ที่ ๒ ด้านการส่งเสริมและพัฒนาการท่องเที่ยว การบริการ การค้า การผลิตและการลงทุน

ยุทธศาสตร์ที่ ๓ ด้านการยกระดับคุณภาพชีวิตและสร้างความเข้มแข็งของครอบครัว ชุมชนและสังคม

ยุทธศาสตร์ที่ ๔ ด้านการสร้างความปลอดภัยทรัพยากรธรรมชาติและสิ่งแวดล้อมให้มีคุณภาพยั่งยืน

ยุทธศาสตร์ที่ ๕ ด้านการรักษาความมั่นคงภายในและการบริหารกิจการบ้านเมืองที่ดี

๑.๔ ยุทธศาสตร์การพัฒนาขององค์กรปกครองส่วนท้องถิ่นในเขตจังหวัดร้อยเอ็ด

ยุทธศาสตร์ที่ ๑ ด้านการพัฒนาการเชื่อมโยงเครือข่ายโครงสร้างพื้นฐาน

ยุทธศาสตร์ที่ ๒ ด้านการสร้างเสริมความเข้มแข็งของครอบครัวชุมชน และสังคม

ยุทธศาสตร์ที่ ๓ ด้านการพัฒนาที่สมดุลและยั่งยืน

ยุทธศาสตร์ที่ ๔ ด้านการเสริมสร้างสมรรถนะประชาชนและพลังทางสังคม

๒.ยุทธศาสตร์ขององค์การบริหารส่วนตำบลดงกลาง

วิสัยทัศน์ในการพัฒนาองค์การบริหารส่วนตำบลดงกลาง

จากสภาพทั่วไปและข้อมูลพื้นฐานของท้องถิ่น และสภาพปัญหาของท้องถิ่นตลอดจนผลของการวิเคราะห์ศักยภาพ และการประเมินสถานการณ์พัฒนาท้องถิ่นในปัจจุบันและโอกาสการพัฒนาในอนาคตของท้องถิ่น โดยการสังเคราะห์ด้วยเทคนิคต่าง ๆ แล้วจึงได้กำหนดวิสัยทัศน์ขององค์การบริหารส่วนตำบลดงกลาง ไว้ดังนี้

“ศูนย์กลางงานบริการสาธารณะ เร่งรัดพัฒนาตำบล สร้างเสริมชุมชน สู่มั่งคั่งอาเซียน”
ภารกิจหลัก หรือพันธกิจ(Mission) ในการพัฒนาตำบล”

วิสัยทัศน์เปรียบเสมือนจุดมุ่งหมายปลายทางของท้องถิ่น ภารกิจหลักของการพัฒนาก็เป็นเสมือนเส้นทางที่ถูกต้องชัดเจนที่จะนำไปสู่จุดมุ่งหมายปลายทางโดยสวัสดิภาพ

ภารกิจหลัก หมายความว่าถึง ลักษณะหรือขอบข่ายในการดำเนินงานขององค์กรที่เกี่ยวกับลักษณะของการบริหาร และการจัดบริการสาธารณะ รวมทั้งแนวคิดเกี่ยวกับองค์กรหรือภาพลักษณ์ที่ต้องนำเสนอปณิธานหรือปรัชญา ในการดำเนินงานขององค์กร ซึ่งเป็นขอบเขตของบทบาทอำนาจหน้าที่หลักเพื่อมุ่งเน้นเพื่อให้บรรลุวิสัยทัศน์ที่กำหนดไว้ ดังนี้

๑. จัดให้มีการพัฒนาด้านโครงสร้างพื้นฐาน
๒. จัดให้มีน้ำอุปโภค บริโภค และการเกษตร
๓. ส่งเสริมการประกอบอาชีพของประชาชน
๔. ส่งเสริมด้านการสาธารณสุขและสิ่งแวดล้อม
๕. ส่งเสริมการศึกษา ศาสนา และวัฒนธรรม
๖. ส่งเสริมการรักษาทรัพยากรธรรมชาติและสิ่งแวดล้อมให้คงอยู่อย่างยั่งยืน
๗. ส่งเสริมสร้างกระบวนการเรียนรู้ร่วมกัน การใช้ภูมิปัญญาท้องถิ่น และพัฒนาฝีมือแรงงาน
๘. ป้องกันและแก้ไขปัญหาเสพติด
๙. ส่งเสริมและสนับสนุนเกี่ยวกับข้าวหอมมะลิ เกษตรอินทรีย์
๑๐. ส่งเสริมการศึกษา ทุกระดับ

๓. จุดมุ่งหมายการพัฒนาที่ยั่งยืน

จุดมุ่งหมายเพื่อการพัฒนาที่ยั่งยืนเป็นการกำหนดขอบเขตหรือประเภทกิจกรรมที่ควรค่าแก่การดำเนินงานทั้งในด้านเศรษฐกิจ สังคม วัฒนธรรม ซึ่งกิจกรรมเหล่านี้จะสนับสนุนหรือนำไปสู่การบรรลุภารกิจหลัก และวิสัยทัศน์ที่กำหนดไว้

จุดมุ่งหมายของการพัฒนาที่ยั่งยืนนอกจากการที่นำไปสู่การบรรลุภารกิจหลักและวิสัยทัศน์ที่กำหนดไว้แล้วยังต้องคำนึงถึงหลักการพัฒนาที่ยั่งยืน ซึ่งหมายถึงการรักษาและการเพิ่มพูนความเจริญงอกงามของท้องถิ่น ในลักษณะที่จะเป็นการสืบสานความเจริญงอกงามนั้นให้สืบเนื่องไปจนถึงชั่วลูกชั่วหลาน โดยไม่ก่อให้เกิดผลเสียหายในด้านต่าง ๆ ทั้งในระยะสั้นและระยะยาว และได้กำหนดจุดมุ่งหมายในด้านการพัฒนาที่ยั่งยืนขององค์การบริหารส่วนตำบลดงกลางไว้ ดังนี้

๑. เพื่อให้ประชาชนมีการคมนาคมที่สะดวก รวดเร็วและปลอดภัย
๒. เพื่อให้ประชาชนมีน้ำอุปโภค บริโภค และน้ำเพื่อการเกษตรที่เพียงพอต่อความต้องการ
๓. เพื่อส่งเสริมการมีอาชีพและยกระดับรายได้ เพื่อเพิ่มคุณภาพชีวิตของประชาชน
๔. เพื่อส่งเสริมให้ประชาชนมีสุขภาพพลานามัยที่สมบูรณ์แข็งแรงห่างไกลยาเสพติดมีคุณภาพชีวิตที่ดี
๕. เพื่ออนุรักษ์วัฒนธรรมจารีตประเพณีอันดีงาม ภูมิปัญญาท้องถิ่น ตลอดจนการทำนุบำรุงศาสนา
๖. เพื่อให้การจัดเก็บขยะ มูลฝอยและสิ่งปฏิกูลอย่างมีประสิทธิภาพและถูกสุขลักษณะ
๗. ประชาชนได้รับการศึกษาขั้นพื้นฐานอย่างทั่วถึงและเพียงพอ
๘. มีการนำเอาภูมิปัญญาท้องถิ่นมาปรับใช้ในการประกอบอาชีพเพื่อสร้างมูลค่าเพิ่มให้กับสินค้าและบริการ
๙. มีทรัพยากรธรรมชาติที่สมบูรณ์และสิ่งแวดล้อมที่ดีอย่างยั่งยืน
๑๐. ประชาชนในท้องถิ่นคิดเป็น ทำเป็น มีกระบวนการเรียนรู้ร่วมกัน และรู้จักรักความสามัคคีเป็นชุมชนเข้มแข็ง
๑๑. ประชาชนในท้องถิ่นรู้และเข้าใจเกี่ยวกับทฤษฎีพอเพียง และสามารถนำมาปรับใช้ในการดำเนินชีวิตได้อย่างเหมาะสม
๑๒. ข้าวหอมมะลิของจังหวัดได้รับการสนับสนุนให้เป็นสินค้าส่งออกที่มีชื่อเสียง สามารถสร้างรายได้ให้กับราษฎรและท้องถิ่นเป็นจำนวนมาก

๔. ยุทธศาสตร์การพัฒนาและแนวทางการพัฒนาท้องถิ่น

ยุทธศาสตร์การพัฒนาองค์การบริหารส่วนตำบลดงกลาง เป็นแนวทางการพัฒนาขององค์การบริหารส่วนตำบล โดยแสดงถึงวิสัยทัศน์พันธกิจและจุดมุ่งหมายเพื่อพัฒนาในอนาคต โดยสอดคล้องกับแผนพัฒนาเศรษฐกิจและสังคมแห่งชาติ แผนพัฒนาจังหวัดและแผนพัฒนาอำเภอ ซึ่งได้กำหนดยุทธศาสตร์การพัฒนาไว้ ๘ ด้าน ดังนี้

ยุทธศาสตร์ที่ ๑ การพัฒนาด้านโครงสร้างพื้นฐาน

แนวทางการพัฒนา

- ๑.๑ ก่อสร้าง ถนนลาดยาง, ถนนคอนกรีต,ทางเท้าและสะพาน
- ๑.๒ ก่อสร้าง, ปรับปรุง,บำรุงรักษา,ถนน,ท่อระบายน้ำและการวางท่อระบายน้ำภายในหมู่บ้าน
- ๑.๓ ก่อสร้าง,ปรับปรุง, บำรุงรักษา,ถนน,ท่อระบายน้ำ ถนนเพื่อการเกษตร
- ๑.๔ ปรับปรุงขยายเขตไฟฟ้าแรงต่ำเพื่อการเกษตรและไฟฟ้าสาธารณะชุมชนและขยายเขตบริการไฟฟ้า

ยุทธศาสตร์ที่ ๒ การพัฒนาด้านทรัพยากรและสิ่งแวดล้อม

แนวทางการพัฒนา

- ๒.๑ จัดโครงการป้องกันการตัดไม้ทำลายป่า,บำบัดและจัดการขยะ
- ๒.๒ การป้องกันการบุกรุกที่สาธารณะ
- ๒.๓ ส่งเสริมให้มีสถานที่พักผ่อนหย่อนใจ
- ๒.๔ งานแก้ไขดินให้เหมาะสมกับการเพาะปลูก
- ๒.๕ งานแก้ไขปัญหาการใช้สารเคมีไม่ถูกต้อง

ยุทธศาสตร์ที่ ๓ การพัฒนาด้านแหล่งน้ำ

แนวทางการพัฒนา

- ๓.๑ ก่อสร้าง ปรับปรุง ถังเก็บน้ำฝนจัดหาภาชนะเก็บน้ำฝน
- ๓.๒ ก่อสร้าง ปรับปรุง พัฒนาระบบประปาขยายเขตประปา
- ๓.๓ ก่อสร้าง ปรับปรุง ซ่อมแซม ขุดเจาะ พัฒนาระบบบ่อบาดาล
- ๓.๔ ก่อสร้าง ปรับปรุง ซ่อมแซม พัฒนาฝายน้ำล้น
- ๓.๕ ก่อสร้าง ปรับปรุง ขุดสระน้ำ หนองน้ำ ขุดสระน้ำ คลอง ขุดลอกลำห้วย และบ่อน้ำตื้น

ยุทธศาสตร์ที่ ๔ การพัฒนาด้านเศรษฐกิจ

แนวทางการพัฒนา

- ๔.๑ ส่งเสริมเงินทุนสำหรับกลุ่มอาชีพ
- ๔.๒ ส่งเสริมการทำอุตสาหกรรมในครัวเรือน
- ๔.๓ ส่งเสริมการฝึกอาชีพเสริมหลังฤดูเก็บเกี่ยว
- ๔.๔ งานส่งเสริมการเกษตร

ยุทธศาสตร์ที่ ๕ ด้านการพัฒนาสังคม และคุณภาพชีวิต

แนวทางการพัฒนา

- ๕.๑ ก่อสร้าง ปรับปรุง ซ่อมแซม บุกเบิกถมที่ อาคาร ห้องน้ำ เมรุ
- ๕.๒ งานพัฒนาเด็กก่อนวัยเรียน
- ๕.๓ ป้องกันและแก้ไขปัญหาเสพติด
- ๕.๔ จัดตั้งสมาชิกอาสาสมัครป้องกันภัยฝ่ายพลเรือน
- ๕.๕ งานตำรวจอาสา
- ๕.๖ งานสังคมสงเคราะห์
- ๕.๗ รณรงค์และประชาสัมพันธ์

ยุทธศาสตร์ที่ ๖ การพัฒนาทางการศึกษา ศาสนาและวัฒนธรรม ท้องถิ่น

แนวทางการพัฒนา

- ๖.๑ สนับสนุนและส่งเสริมการศึกษา
- ๖.๒ สนับสนุนศูนย์วัฒนธรรมประจำตำบล
- ๖.๓ ส่งเสริมศาสนา ขนบธรรมเนียม และประเพณีท้องถิ่นรวมทั้งกิจกรรมต่าง ๆ

ยุทธศาสตร์ที่ ๗ การพัฒนาด้านสาธารณสุข

แนวทางการพัฒนา

- ๗.๑ โครงการควบคุมและป้องกันโรค
- ๗.๒ แก้ไขปัญหาโรคเอดส์

ยุทธศาสตร์ที่ ๘ การพัฒนาด้านการเมือง การบริหาร

แนวทางการพัฒนา

- ๘.๑ ส่งเสริมการมีส่วนร่วมของประชาชน
- ๘.๒ การพัฒนาเพิ่มประสิทธิภาพการทำงานของบุคลากร
- ๘.๓ การพัฒนาการบริหารการจัดการสำนักงาน

๕. นโยบายการพัฒนาของผู้บริหารท้องถิ่น

นโยบายการพัฒนาทั่วไป

เป็นภาระงานที่จะต้องดำเนินการตามกรอบการพัฒนา และตามอำนาจหน้าที่ในการในการจัดทำบริการสาธารณะขององค์การบริหารส่วนตำบลเพื่อให้บริการและพัฒนาคุณภาพชีวิตของประชาชนโดยรวม แบ่งออกเป็น ๕ ด้าน ดังนี้

๑. นโยบายการพัฒนาด้านโครงสร้างพื้นฐาน

- ๑.๑ ก่อสร้างและซ่อมบำรุงถนน สะพาน เพื่อเชื่อมโยงโครงข่ายการคมนาคม การขนส่งทางการเกษตร การท่องเที่ยว ให้สามารถใช้ได้ทุกฤดูกาล
- ๑.๒ จัดให้มีทางระบายน้ำและสาธารณูปโภคอื่น ๆ ที่อยู่ในอำนาจหน้าที่ให้มีความพร้อมและสามารถใช้งานได้
- ๑.๓ จัดให้มีและบำรุงรักษาแหล่งน้ำเพื่ออุปโภค บริโภค และแหล่งน้ำเพื่อการเกษตรให้ทั่วถึงและเพียงพอ
- ๑.๔ ปรับปรุงขยายเขตไฟฟ้าแรงต่ำเพื่อการเกษตรและไฟฟ้าสาธารณะชุมชนและขยายเขตบริการไฟฟ้า
- ๑.๕ มุ่งประสานความร่วมมือกับองค์กรปกครองส่วนท้องถิ่นอื่น ส่วนราชการ และองค์กรภาครัฐ เพื่อรับการสนับสนุนในการจัดทำบริการสาธารณะแก่ประชาชน

๒. นโยบายการพัฒนาด้านเศรษฐกิจ

๒.๑ ส่งเสริมการรวมกลุ่มอาชีพ เพื่อพัฒนารายได้ของครัวเรือน ให้มีคุณภาพชีวิตที่ดี ชุมชนเข้มแข็ง และเสริมสร้างชุมชนเข้มแข็งทางเศรษฐกิจในระดับรากฐานให้ประชาชนมีรายได้เพิ่มขึ้นนอกจากอาชีพหลัก

๒.๒ ส่งเสริมพัฒนาระบบผลผลิตทางการเกษตร รวมทั้งการสร้างเครือข่าย การเรียนรู้ การพัฒนาผลผลิตควบคุมคุณภาพมาตรฐานตามแนวปรัชญาเศรษฐกิจพอเพียง

๒.๓ ส่งเสริมการผลิตและการใช้ปุ๋ยอินทรีย์ ปุ๋ยชีวภาพ ทดแทนการใช้ปุ๋ยเคมี เพื่อลดต้นทุนการผลิตและฟื้นฟูสภาพของดินและน้ำ เพื่อลดปัญหาสภาพดินเสื่อมโทรม

๒.๔ ส่งเสริมกิจกรรมศูนย์ถ่ายทอดเทคโนโลยีทางการเกษตร เพื่อให้บริการข้อมูลความรู้และเทคนิคใหม่ ๆ ด้านการเกษตร เป็นการเพิ่มศักยภาพในการผลิตและพัฒนาอาชีพการเกษตรตามแนวทฤษฎีใหม่

๒.๕ ส่งเสริมและพัฒนาผลิตภัณฑ์ที่เป็นงานฝีมือ จากภูมิปัญญาท้องถิ่น โดยใช้ทรัพยากรที่มีอยู่ในท้องถิ่น เป็นการแปลงจากสิ่งที่มีคุณค่าให้เป็นมูลค่า เพื่อพัฒนารายได้ของชุมชนให้มีคุณภาพชีวิตที่ดี

๒.๖ ส่งเสริมให้มีศูนย์ประสานงาน และจำหน่ายสินค้าหนึ่งตำบลหนึ่งผลิตภัณฑ์ (OTOP) ประจำตำบล

๓. นโยบายการพัฒนาสังคม

๓.๑ ด้านการศึกษา

๓.๑.๑ ส่งเสริมและพัฒนาศึกษาทุกระดับ เพื่อเสริมสร้างพัฒนาการของเด็กระดับปฐมวัยและสร้างเสริมความรู้ให้แก่เด็กในระดับประถมศึกษาและมัธยมศึกษา

๓.๑.๒ สนับสนุนให้ข้าราชการ เจ้าหน้าที่และผู้ดูแลเด็ก ให้ได้รับการฝึกอบรม และได้ศึกษาต่อ เพื่อเพิ่มศักยภาพของบุคลากรให้สามารถพัฒนาองค์กร และเพิ่มขีดความสามารถในการบริการประชาชนให้มีประสิทธิภาพและมีคุณภาพมากยิ่งขึ้น

๓.๑.๓ ส่งเสริมให้ศูนย์พัฒนาเด็กเล็กเป็นศูนย์กลางการเสริมสร้างพัฒนาการของเด็กระดับปฐมวัยทั้งด้านร่างกาย อารมณ์และจิตใจ โดยการกำหนดและควบคุมคุณภาพทางด้านอาหาร ให้ถูกหลักโภชนาการ ปรับปรุงศูนย์ให้ได้มาตรฐานและถูกสุขลักษณะ จัดหาสื่อการเรียนการสอน รวมทั้งเครื่องเล่นภาคสนาม

๓.๑.๔ ส่งเสริมและสนับสนุนการจัดกิจกรรมด้านการเรียนการสอนในเขตตำบลดงกลาง ในด้านวิชาการ การศึกษา เพื่อเพิ่มทักษะการเรียนรู้ของเด็กปฐมวัยและเด็กก่อนวัยเรียน นักเรียนระดับประถมศึกษาและระดับมัธยมศึกษาในเขตบริการขององค์การบริหารส่วนตำบลดงกลาง

๓.๑.๕ ส่งเสริมให้มีศูนย์การเรียนรู้ในระดับชุมชน เพื่อเป็นศูนย์กลางการเรียนรู้และเป็นแหล่งให้บริการข้อมูลข่าวสาร ทั้งข้อมูลด้านชุมชนและวิชาการ แก่เด็กนักเรียน นักศึกษา ศูนย์การศึกษานอกโรงเรียนและผู้สนใจ

๓.๒ การอนุรักษ์วัฒนธรรม ประเพณีและภูมิปัญญาท้องถิ่น

๓.๒.๑ สนับสนุนงานประเพณีและวันสำคัญทางศาสนา เพื่อให้วัฒนธรรมประเพณีได้รับการอนุรักษ์และสืบทอดถึงชนรุ่นหลัง เช่นงานประเพณีสงกรานต์ งานประเพณีลอยกระทง ฯลฯ

๓.๒.๒ จัดให้มีการบำรุงรักษาศิลปะ จารีตประเพณี ภูมิปัญญาท้องถิ่น และวัฒนธรรมอันดีงามของตำบลดงกลาง

๓.๓ การสวัสดิการและการพัฒนาคุณภาพชีวิต

๓.๓.๑ ส่งเสริมงานสงเคราะห์ชุมชน โดยการอบรมให้ความรู้ สร้างงาน สร้างโอกาส สร้างอาชีพ ให้กับคนยากจน ผู้ด้อยโอกาส ให้มีความมั่นคง เพื่อการพัฒนาคุณภาพชีวิตที่ดี

๓.๓.๒ สนับสนุนการจัดกิจกรรม เพื่อส่งเสริมคุณภาพชีวิตของผู้สูงอายุ เด็ก สตรี คนพิการ และผู้ด้อยโอกาส อสม. ได้รับการดูแลจากองค์กรภาครัฐและภาคเอกชน ทำให้คุณภาพชีวิตดีขึ้น

๓.๔ การพัฒนาด้านสาธารณสุข

๓.๔.๑ สนับสนุนการป้องกันและควบคุมโรคติดต่อและโรคไม่ติดต่อโดยการเน้นการมีส่วนร่วมของประชาชนในการควบคุมและป้องกันโรค เพื่อให้ประชาชนมีความเข้าใจและได้รับความรู้ในเรื่องโรคร้ายต่าง ๆ และสามารถป้องกันตนเองได้

๓.๔.๒ ส่งเสริมการพัฒนาสุขภาพของประชาชนในตำบลโดยเน้นการมีส่วนร่วมของประชาชน เพื่อให้ประชาชนมีสุขภาพสมบูรณ์แข็งแรงทั้งเด็กผู้ใหญ่และคนชราและให้ประชาชนที่มีคุณภาพชีวิตที่ดีอย่างทั่วหน้า

๓.๔.๓ ส่งเสริมบทบาทอาสาสมัครอาสาสาธารณสุขมูลฐานชุมชน (อสม.) ให้มีความพร้อมและมีศักยภาพ ในการจัดงานบริการสาธารณสุขมูลฐานระดับชุมชน

๓.๕ การป้องกันและบรรเทาสาธารณภัย

๓.๕.๑ สนับสนุนอบรมอาสาสมัครป้องกันภัยฝ่ายพลเรือน (อปพร.) เพื่อพัฒนาศักยภาพและเพิ่มขีดความสามารถในการป้องกัน ช่วยเหลือ ผู้ประสบอุบัติเหตุและสาธารณภัยทั้งภายในและภายนอกเขตพื้นที่รับผิดชอบ

๓.๕.๒ สนับสนุนกิจกรรมการ รณรงค์ด้านการจราจรเพื่อความปลอดภัย ในการใช้เส้นทางคมนาคมและยานพาหนะโดยเฉพาะในช่วงเทศกาล

๓.๕.๓ ส่งเสริมและสนับสนุนการจัดระบบรักษาความสงบเรียบร้อยภายในตำบล

๓.๖ การป้องกันและแก้ไขปัญหายาเสพติด

๓.๖.๑ สนับสนุนการแก้ไขปัญหายาเสพติดร่วมกับ ตำรวจ กำนัน ผู้ใหญ่บ้าน ผู้นำชุมชน และสถาบันครอบครัว เพื่อลดปัญหายาเสพติด และให้โอกาสผู้เคยติดยาได้กลับมาร่วมใช้ชีวิตร่วมกับคนอื่น ๆ ในสังคมได้

๓.๖.๒ ส่งเสริมและสนับสนุนให้สถาบันครอบครัวอบอุ่นและเข้มแข็ง เพื่อเป็นพื้นฐานในการลดปัญหาสังคมและเป็นการปลูกฝังคุณธรรม จริยธรรมและค่านิยมที่ดีแก่บุคคลในครอบครัวและท้องถิ่น

๓.๖.๓ สนับสนุนและส่งเสริมการรณรงค์ป้องกันและควบคุมการแพร่ระบาดของยาเสพติดทั้งในระดับหมู่บ้าน ตำบลและอำเภอ

๓.๗ การกีฬาและนันทนาการ

๓.๗.๑ จัดการและส่งเสริมให้องค์การบริหารส่วนตำบลดงกลาง เป็นศูนย์กลางการออกกำลังกายและนันทนาการประจำตำบล เพื่อให้ประชาชนมีสถานที่ ที่เหมาะสมในการออกกำลังกาย

๓.๗.๒ ปรับปรุงสนามกีฬาและยกระดับการแข่งขันกีฬาด้านยาเสพติด ประจำปีมีมาตรฐาน เพื่อสร้างความเป็นเลิศทางด้านกีฬา และสร้างนักกีฬาที่มีชื่อเสียงให้กับตำบลในอนาคต

๓.๗.๓ สนับสนุนและส่งเสริมนักเรียน ประชาชนเข้าร่วมการแข่งขันกีฬาระดับอำเภอ แลจังหวัด เพื่อสร้างเครือข่ายเชื่อมความสัมพันธ์ระหว่างองค์กรและชุมชน

๓.๗.๔ ส่งเสริมให้ศูนย์กีฬาประจำหมู่บ้านเป็นศูนย์ฝึกกีฬาชุมชน เพื่อสร้างเสริมทักษะและให้ความรู้ในเรื่องการเล่นกีฬาอย่างถูกวิธีแก่เด็กและเยาวชน

๓.๗.๕ ส่งเสริมให้มีสวนสาธารณะ สนามเด็กเล่น เพื่อนันทนาการ การพักผ่อนหย่อนใจและออกกำลังกายแก่ผู้ที่อยู่ในพื้นที่และนักท่องเที่ยว

๔. นโยบายการพัฒนาด้านสิ่งแวดล้อมและทรัพยากรธรรมชาติ

๔.๑ ส่งเสริมให้ประชาชนมีส่วนร่วมในการบริหารจัดการพื้นที่ป่า เพื่อการใช้ประโยชน์จากป่าไม้อย่างยั่งยืน และเพื่อสร้างเครือข่ายความสัมพันธ์ระหว่างองค์กรและชุมชนในการอนุรักษ์ทรัพยากรธรรมชาติและสิ่งแวดล้อม

๔.๒ ส่งเสริมและสนับสนุนให้มีการจัดตั้งองค์กรชุมชนเชิงอนุรักษ์เพื่อเพิ่มพื้นที่ป่าไม้ สร้างจิตสำนึกและสร้างเครือข่ายชุมชนในการดูแลรักษาทรัพยากรธรรมชาติอย่างยั่งยืน

๔.๓ ส่งเสริมและพัฒนาสถานที่ท่องเที่ยวเชิงอนุรักษ์ พัฒนาบุคลากรศิลปวัฒนธรรม ธรรมชาติและการท่องเที่ยวเชิงเกษตรกรรม ปรับปรุงภูมิทัศน์และสถานที่ต่าง ๆ เพื่อให้ชุมชนมีงานทำและมีรายได้เพิ่มขึ้น ๔.๔ ส่งเสริมให้มีศูนย์เพื่อการท่องเที่ยวเพื่อประชาสัมพันธ์แหล่งท่องเที่ยวในตำบลให้เป็นที่รู้จัก

๕. นโยบายการพัฒนาด้านการเมืองและการบริหาร

๕.๑ การส่งเสริมการเมือง

๕.๑.๑ ส่งเสริมการเลือกตั้งทุกระดับ โดยสร้างความรู้ความเข้าใจ ในการใช้สิทธิเลือกตั้งและร่วมรณรงค์และประชาสัมพันธ์ให้ประชาชนออกไปใช้สิทธิเลือกตั้ง เพื่อส่งเสริมการปกครองในระบอบประชาธิปไตย อันมีพระมหากษัตริย์เป็นประมุข

๕.๑.๒ ส่งเสริมและสนับสนุนการกล้าคิด กล้าทำ กล้าแสดงออก และมีส่วนร่วมในการพัฒนาตำบลดงกลาง เสริมสร้างความรู้ความเข้าใจให้ประชาชนในรูปแบบการปกครองระบอบประชาธิปไตยแก่เด็ก เยาวชน ประชาชน โดยทั่วไป

๕.๑.๓ จัดให้มีศูนย์ข้อมูลข่าวสารปีประจำตำบลและหมู่บ้าน หอกระจายเสียง แผ่นป้ายประชาสัมพันธ์ เพื่อให้ประชาชนได้รับรู้ข้อมูลข่าวสารต่าง ๆ ของทางราชการทุกหมู่บ้าน

๕.๒ การบริหาร

๕.๒.๑ บริหารองค์กรและจัดบริการสาธารณะ ตามหลักธรรมาภิบาล (GOOD DOVERNANCE) โดยการเน้นการมีส่วนร่วมของประชาชน และหลักความคุ้มค่า โปร่งใสตรวจสอบได้

๕.๒.๒ ปรับปรุงกระบวนการทำงานให้มีประสิทธิภาพ ลดขั้นตอนและระยะเวลาในการให้บริการ และนำเทคโนโลยีสารสนเทศมาใช้ที่เหมาะสม

๕.๒.๓ สร้างความร่วมมือและสนับสนุน ช่วยเหลือองค์กรปกครองส่วนท้องถิ่นอื่น ส่วนราชการและหน่วยงานของรัฐ เพื่อประสิทธิภาพในการประสานงานและการจัดทำแผนพัฒนาท้องถิ่น และการแปลงแผนพัฒนาท้องถิ่นไปสู่การปฏิบัติเพื่อจัดทำบริการสาธารณะ ๕.๒.๔ พัฒนาและฝึกอบรม ศึกษาดูงาน ให้แก่ประชาชน สมาชิกสภาฯ คณะผู้บริหาร พนักงานส่วนท้องถิ่นและพนักงานจ้างขององค์กรปกครองส่วนท้องถิ่น เพื่อเพิ่มพูนความรู้ความสามารถ และนำมาปรับใช้ในชีวิตประจำวันและการทำงานได้ดี

๓. การวิเคราะห์เพื่อการพัฒนาท้องถิ่น

๓.๑ การวิเคราะห์กรอบการจัดทำยุทธศาสตร์ขององค์การบริหารส่วนตำบลดงกลางเพื่อประเมินสถานการณ์การพัฒนาในปัจจุบันและโอกาสการพัฒนาในอนาคตของท้องถิ่นด้วยเทคนิค SWOT Analysis (จุดแข็ง จุดอ่อน โอกาส และอุปสรรค)

จุดแข็ง (Strength = S)	จุดอ่อน (Weakness = W)
<p>๑) มีระบบสาธารณูปโภค สาธารณูปการที่ครอบคลุม และสามารถพัฒนาได้อย่างต่อเนื่อง</p> <p>๒) มีสถานศึกษาที่ได้มาตรฐานและเพียงพอ</p> <p>๓) ประชาชนให้ความสำคัญในการคงไว้ซึ่งประเพณีและวัฒนธรรมที่ดั้งเดิมของท้องถิ่น</p> <p>๔) มีการแบ่งงาน/มอบหมายหน้าที่รับผิดชอบ</p> <p>๕) บุคลากรมีความรู้ความสามารถในการปฏิบัติหน้าที่ได้รับการฝึกอบรมอย่างต่อเนื่อง</p> <p>๖) มีกลุ่มองค์กรต่าง ๆ ในหมู่บ้าน เช่น กลุ่มออมทรัพย์ กลุ่มอาชีพ</p> <p>๗) มีสินค้า OTOP ได้แก่ ผลิตภัณฑ์จากเหล็ก</p> <p>๘) มีพื้นที่ทำการเกษตรมาก</p> <p>๙) มีการอนุรักษ์ป่าชุมชน</p> <p>๑๐) มี อบต.เป็นศูนย์กลางการบริหาร และสนับสนุนกิจกรรม</p> <p>๑๑) หน่วยงานภาครัฐสนับสนุนงบประมาณในการจัดกิจกรรมต่างๆ อย่างต่อเนื่อง</p> <p>๑๒) มีความอิสระในการบริหารงบประมาณ จัดเก็บรายได้ และยังได้รับเงินอุดหนุนจากรัฐบาลอีกจำนวนหนึ่ง</p> <p>๑๓) มีคำสั่งแบ่งโครงสร้างของ อบต.ครอบคลุมอำนาจหน้าที่ตามภารกิจ และสามารถเปลี่ยนแปลงปรับปรุงได้ตามภารกิจที่ได้รับเพิ่มขึ้นหรือรับถ่ายโอน</p>	<p>๑) งบประมาณที่ใช้ไม่เพียงพอ เนื่องจากมีพื้นที่ในความรับผิดชอบมาก จึงต้องขอรับการสนับสนุนงบประมาณจากหน่วยงานอื่น</p> <p>๒) น้ำเพื่อการเกษตรมีไม่เพียงพอต่อการประกอบอาชีพทางเกษตรกรรมของประชาชนในพื้นที่ ส่งผลให้ผลผลิตไม่ได้ตามที่ตั้งเป้าไว้</p> <p>๓) ประชาชนไม่ให้ความสำคัญในด้านการมีส่วนร่วม</p> <p>๔) เครื่องมือเครื่องใช้ อุปกรณ์ต่างๆไม่เพียงพอต่อการปฏิบัติงาน</p> <p>๕) บุคลากรในตำแหน่งที่ว่างยังไม่มีการบรรจุแต่งตั้ง</p> <p>๖) สถานที่และอาคารที่ทำการคับแคบไม่เพียงพอต่อการปฏิบัติงานและบริหารประชาชน</p> <p>๗) ประชาชนยากจน มีหนี้สิน</p> <p>๘) ขาดการพัฒนาอาชีพ</p> <p>๙) การคมนาคมในหมู่บ้านไม่สะดวก</p> <p>๑๐) มีระเบียบ กฎหมายใหม่ๆ จำนวนมากทำให้การปฏิบัติของบุคลากรไม่ทันต่อเหตุการณ์</p> <p>๑๑) การแพร่ระบาดของยาเสพติด เช่น ยาบ้า</p> <p>๑๒) ประชาชนขาดความตระหนักในการดูแลและบำรุงรักษาทรัพยากรธรรมชาติและสิ่งแวดล้อม</p> <p>๑๓) ผลจากการถ่ายโอนภารกิจทำให้มีงาน/หน้าที่เพิ่มขึ้น แต่ไม่มีบุคลากรหรืองบประมาณมารองรับเท่าที่ควร</p>

โอกาส (Opportunity = O)	อุปสรรค (Threat = T)
<p>๑) ได้รับความสนใจให้เป็นพื้นที่นำร่องจากหน่วยงานภาครัฐและองค์กรต่างๆ เข้ามาศึกษาวิจัยในหลายด้าน</p> <p>๒) กลุ่มองค์กรในพื้นที่มีศักยภาพในการดำเนินงานที่เข้มแข็งและเป็นรูปธรรม ส่งผลให้ได้รับการสนับสนุนจากหน่วยงานภายนอกด้านแหล่งงบประมาณและการเรียนรู้</p> <p>๓) การแก้ไขปัญหาความยากจน ปัญหายาเสพติด ตามนโยบายของรัฐบาล</p> <p>๔) รัฐธรรมนูญแห่งราชอาณาจักรไทย พ.ศ.๒๕๕๐ ให้ความสำคัญและสร้างกระบวนการกระจายอำนาจให้แก่องค์กรปกครองส่วนท้องถิ่น</p> <p>๕) มีการส่งเสริมอาชีพจากหน่วยงานภายนอก</p> <p>๖) มีสถานศึกษาอยู่ในพื้นที่ ตั้งแต่เด็กก่อนวัยเรียนถึงมัธยมศึกษาตอนต้น และมีศูนย์การเรียนรู้นอกระบบ ซึ่งมีความพร้อม มีศักยภาพในการจัดการศึกษาอย่างทั่วถึง</p> <p>๗) มีโรงพยาบาลส่งเสริมสุขภาพตำบล ๑ แห่ง ให้การดูแลประชาชนอย่างทั่วถึง</p> <p>๘) มีวัด ซึ่งสามารถเป็นแหล่งพัฒนาคุณธรรมจริยธรรมของเยาวชน และประชาชนในตำบล</p> <p>๙) มีศูนย์ถ่ายทอดเทคโนโลยีทางการเกษตร</p> <p>๑๐) ความก้าวหน้าด้านเทคโนโลยีทำให้มีความสะดวก รวดเร็ว คล่องตัว และมีประสิทธิภาพในการทำงานมากขึ้น</p>	<p>๑) มีการระบาดของโรคติดต่อบ่อยครั้ง เช่น ไข้เลือดออก</p> <p>๒) การปฏิบัติงานเพื่อแก้ไขปัญหาความเดือดร้อนให้กับประชาชนในพื้นที่ ยังไม่สามารถดำเนินการได้อย่างคล่องตัว เนื่องจากติดขัดในเรื่องข้อระเบียบและกฎหมายต่างๆ</p> <p>๓) การจัดสรรงบประมาณและระยะการเบิกจ่ายไม่เหมาะสมกับเวลาดำเนินการ</p> <p>๔) ภาระหน้าที่เพิ่มมากขึ้น ตามภารกิจที่ได้รับถ่ายโอน</p> <p>๕) งบประมาณจัดสรรไม่เพียงพอต่อสภาพปัญหาของพื้นที่</p> <p>๖) ไม่มีแหล่งกักเก็บน้ำทางการเกษตร</p> <p>๗) ถนนลาดยางไม่ทั่วถึง</p> <p>๘) ราคาผลผลิตทางการเกษตรไม่แน่นอน</p> <p>๙) อำนาจหน้าที่ตามแผนกระจายอำนาจฯ บางภารกิจยังไม่มีความชัดเจน</p> <p>๑๐) น้ำมันมีราคาแพงขึ้นอย่างต่อเนื่อง</p> <p>๑๑) ประสบปัญหาภัยธรรมชาติอยู่ทุกฤดูกาล</p> <p>๑๒) ความไม่มั่นคงทางการเมืองระดับชาติมีผลต่อการจัดสรรงบประมาณขององค์การบริหารส่วนตำบล</p> <p>๑๓) ผลจากการถ่ายโอนภารกิจทำให้มีงาน/หน้าที่เพิ่มขึ้น แต่ไม่มีบุคลากรหรืองบประมาณมารองรับเท่าที่ควร</p> <p>๑๔) สภาวะทางเศรษฐกิจและการเปลี่ยนแปลงทางการเมืองมีผลต่อการพัฒนาท้องถิ่น</p> <p>๑๕) ขาดความรู้ความเข้าใจในเรื่องประชาคมเศรษฐกิจอาเซียน จึงยังไม่ได้เตรียมตัวเพื่อรองรับ</p>

๓.๒. การประเมินสถานการณ์สภาพแวดล้อมภายนอกที่เกี่ยวข้อง

ด้านของปัญหา	ขอบข่ายและปริมาณของปัญหา	พื้นที่เป้าหมาย/กลุ่มเป้าหมาย	การคาดการณ์แนวโน้มในอนาคต
๑. ปัญหาด้านโครงสร้างพื้นฐาน สาธารณูปโภคและสาธารณูปการ	๑) ตำบลดงกลางเป็นพื้นที่ที่มีบริเวณกว้าง ถนนส่วนใหญ่ไม่ได้มาตรฐาน ผิวจราจรชำรุด บางส่วนเป็นถนนลูกรังและถนนดิน ๒) ขาดแคลนแหล่งน้ำเพื่อการอุปโภค บริโภค และแหล่งน้ำเพื่อการเกษตร ๓) การขยายเขตไฟฟ้าและการติดตั้งไฟฟ้าสาธารณะยังไม่ครอบคลุมทุกพื้นที่ในตำบล ๔) โทรศัพท์สาธารณะไม่เพียงพอต่อความต้องการของประชาชน	๑) ถนนในเขตองค์การบริหารส่วนตำบล ซึ่งเป็นถนนที่องค์การบริหารส่วนตำบลรับผิดชอบและได้รับถ่านโถงการกิจจากหน่วยงานอื่น ๒) ลำห้วยสาธารณะ แหล่งน้ำสาธารณะ ๓) ขยายเขตไฟฟ้าทุกครัวเรือนและไฟฟ้าสาธารณะทุกหมู่บ้าน ๔) โทรศัพท์สาธารณะในหมู่บ้าน	๑) ถนนได้มาตรฐาน โดยเฉพาะสายหลักที่เป็นถนนเชื่อมระหว่างหมู่บ้าน ๒) น้ำมีเพียงพอต่อการอุปโภค บริโภคและการเกษตรกรรม พร้อมทั้งจัดหาแหล่งน้ำอื่น ๓) ประชาชนมีไฟฟ้าใช้ทุกครัวเรือนและไฟฟ้าส่องสว่างมีทุกบริเวณแยกและจุดเสี่ยงต่างๆ ๔) ตู้โทรศัพท์สาธารณะเพื่อบริการประชาชนมีทุกหมู่บ้าน
๒.ปัญหาด้านเศรษฐกิจพอเพียง (การพัฒนาคนและสังคม(งานส่งเสริมคุณภาพชีวิต)	๑) ประชาชนมีรายได้ไม่เพียงพอกับค่าครองชีพ ๒) กลุ่มอาชีพในพื้นที่ตำบลไม่มีการรวมกลุ่มกันอย่างเป็นรูปธรรม ๓) มีการแพร่ระบาดของโรคไข้เลือดออกในพื้นที่ตำบลดงกลางบ่อยครั้ง ๔) ผู้ป่วยเอดส์ไม่กล้าแสดงตนทำให้การจัดการสงเคราะห์ผู้ป่วยเอดส์ไม่ทั่วถึงและครอบคลุม	๑) ประชาชนผู้มีรายได้น้อย ๒) กลุ่มอาชีพภายในตำบลดงกลาง ๓) ประชาชนในพื้นที่ทุกหมู่บ้านทุกครัวเรือน ๔) ผู้ป่วยเอดส์	๑) ประชาชนมีการรวมกลุ่มอาชีพก่อให้เกิดรายได้และลดรายจ่ายภายในครัวเรือน ๒) การรวมกลุ่มอาชีพสามารถสร้างอาชีพที่มีความเข้มแข็ง ส่งผลต่อเศรษฐกิจโดยรวมในชุมชน ๓) การแพร่ระบาดของโรคไข้เลือดออกลดลง ๔) การเพิ่มขึ้นของผู้ป่วยเอดส์มีอัตราที่ลดลง

ด้านของปัญหา	ขอบข่ายและปริมาณของปัญหา	พื้นที่เป้าหมาย/กลุ่มเป้าหมาย	การคาดการณ์แนวโน้มในอนาคต
๓. ปัญหาด้านการจัดระเบียบชุมชน/สังคมและการรักษาความสงบเรียบร้อย	๑) ประชาชนไม่ให้ความสำคัญกับการมีส่วนร่วมในท้องถิ่น ๒) ตำบลดงกลางเป็นพื้นที่ที่ประสบปัญหาภัยสาธารณะทุกปี เช่น ภัยแล้ง วัตภัย	๑) ประชาชนในพื้นที่ทุกหมู่บ้านทุกครัวเรือน ๒) ประชาชนในพื้นที่ทุกหมู่บ้านทุกครัวเรือน	๑) ประชาชนเข้ามามีส่วนร่วมในด้านต่างๆ เช่น การมีส่วนร่วมด้านการประชุมประชาคม ๒) ภัยธรรมชาติได้รับการป้องกันและแก้ไขปัญหาอย่างเร่งด่วน
๔. ปัญหาด้านการวางแผน การส่งเสริมการลงทุน พาณิชยกรรม และการท่องเที่ยว	๑) ตำบลดงกลางไม่มีแหล่งท่องเที่ยวที่เป็นเอกลักษณ์ ตายตัว	๑) สถานที่ท่องเที่ยวในตำบล	๑) สถานที่ท่องเที่ยวในตำบลมีการปรับปรุง ส่งเสริม และพัฒนา

ด้านของปัญหา	ข้อบ่งชี้และปริมาณของปัญหา	พื้นที่เป้าหมาย/กลุ่มเป้าหมาย	การคาดการณ์แนวโน้มในอนาคต
๕. ปัญหาด้านการบริหารจัดการและการอนุรักษ์ทรัพยากรธรรมชาติและสิ่งแวดล้อม	๑) คุณภาพดินไม่ดี ไร่นามีสารพิษจากสารเคมีตกค้าง	๑) ประชาชนในพื้นที่ทุกหมู่บ้านทุกครัวเรือน	๑) ประชาชนในพื้นที่ได้ตระหนัก ถึงปัญหาขยะและกากของเสีย
๖. ปัญหาด้านศิลปะ ศาสนา วัฒนธรรม จารีตประเพณี และภูมิปัญญาท้องถิ่น	๑) ศิลปะ วัฒนธรรม จารีตประเพณี และภูมิปัญญาท้องถิ่นไม่ได้รับการถ่ายทอด	๑) ประชาชนในพื้นที่ทุกหมู่บ้านทุกครัวเรือน	๑) ศิลปะ วัฒนธรรม จารีตประเพณี และภูมิปัญญาท้องถิ่นได้รับการถ่ายทอดและอนุรักษ์
๗. ปัญหาด้านการบริหารบ้านเมืองที่ดีเพิ่มประสิทธิภาพ การเมือง การบริหาร การพัฒนาบุคลากร และกระบวนการประชาคม	๑) บุคลากรของ อบต.ดงกลาง ขาดการพัฒนาความรู้ ๒) อบต.ดงกลางจัดเก็บรายได้ ได้น้อย ๓) เครื่องมือเครื่องใช้ที่ทันสมัยในการปฏิบัติงานไม่เพียงพอ	๑) บุคลากรของ อบต.ดงกลาง ๒) ประชาชนผู้มีรายได้ ๓) บุคลากรของ อบต.ดงกลาง	๑) บุคลากรได้รับการศึกษาอบรมเพื่อเพิ่มพูนความรู้ความสามารถ ๒) การจัดเก็บภาษีมีช่องทางเพิ่มขึ้น เช่น จัดเก็บนอกสถานที่ ๓) เครื่องมือเครื่องใช้ในการปฏิบัติงานมีเพียงพอ

ความเชื่อมโยงยุทธศาสตร์การพัฒนา
จังหวัดกับยุทธศาสตร์การพัฒนาของ อปท.แบบ ยท.๐๑

โครงสร้างความเชื่อมโยงแผนยุทธศาสตร์การพัฒนารองศ์การบริหารส่วนตำบลดงกลาง พ.ศ. ๒๕๖๖-๒๕๗๐



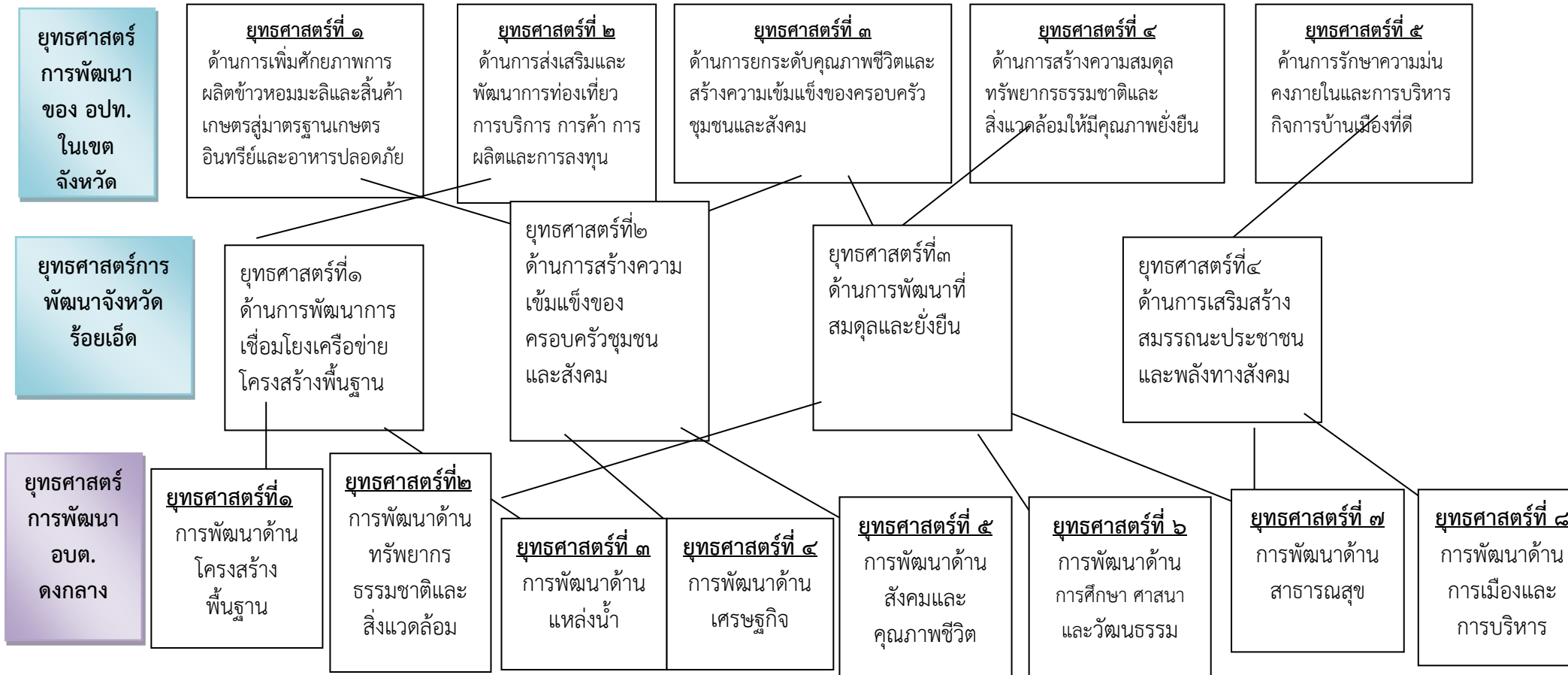

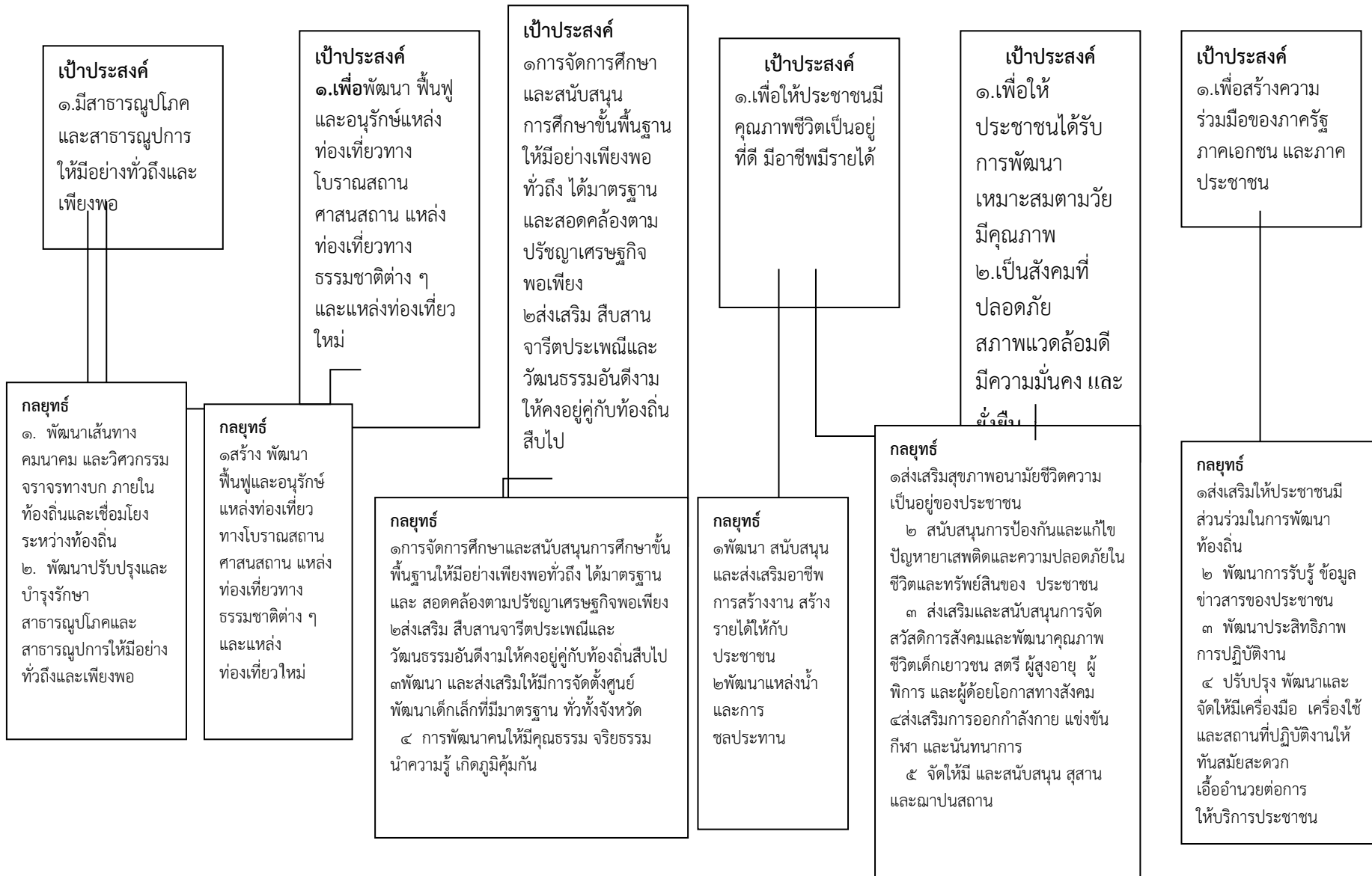

แผนงาน

แผนงาน
บริหารงาน
ทั่วไป

แผนงานการ
รักษาความ
สงบภายใน

แผนงาน
การศึกษา

แผนงาน
การเกษตร

แผนงาน
สังคม
สงเคราะห์

แผนงาน
เคหะและ
ชุมชน

แผนงาน
สร้างความ
เข้มแข็งของ
ชุมชน

แผนงาน
ศาสนา
วัฒนธรรมและ
นันทนาการ

ผลิต/โครงการ

โครงการฝึกอบรม
พนักงาน ,
ส.อบต.คณะบริหาร
อบต. ดงกลาง

โครงการ
ฝึกอบรม
ทบทวน
อปพร.

โครงการ
ขุดสระน้ำ
เพื่อ
การเกษตร

โครงการ
กิจกรรมวัน
เด็ก
แห่งชาติ

โครงการ
สงเคราะห์
ผู้สูงอายุ
คนพิการ และ
ผู้ป่วยเอดส์

โครงการก่อสร้าง
ถนน คอนกรีต
เสริมเหล็กและสิ่ง
อำนวย
สาธารณูปโภค

โครงการจัด
ประชาคม
หมู่บ้านและ
ประชาคมตำบล

โครงการแข่งขัน
กีฬา อบต. ตำบลยา
เสพติด

๓.๔ แผนที่ยุทธศาสตร์(strategic map)

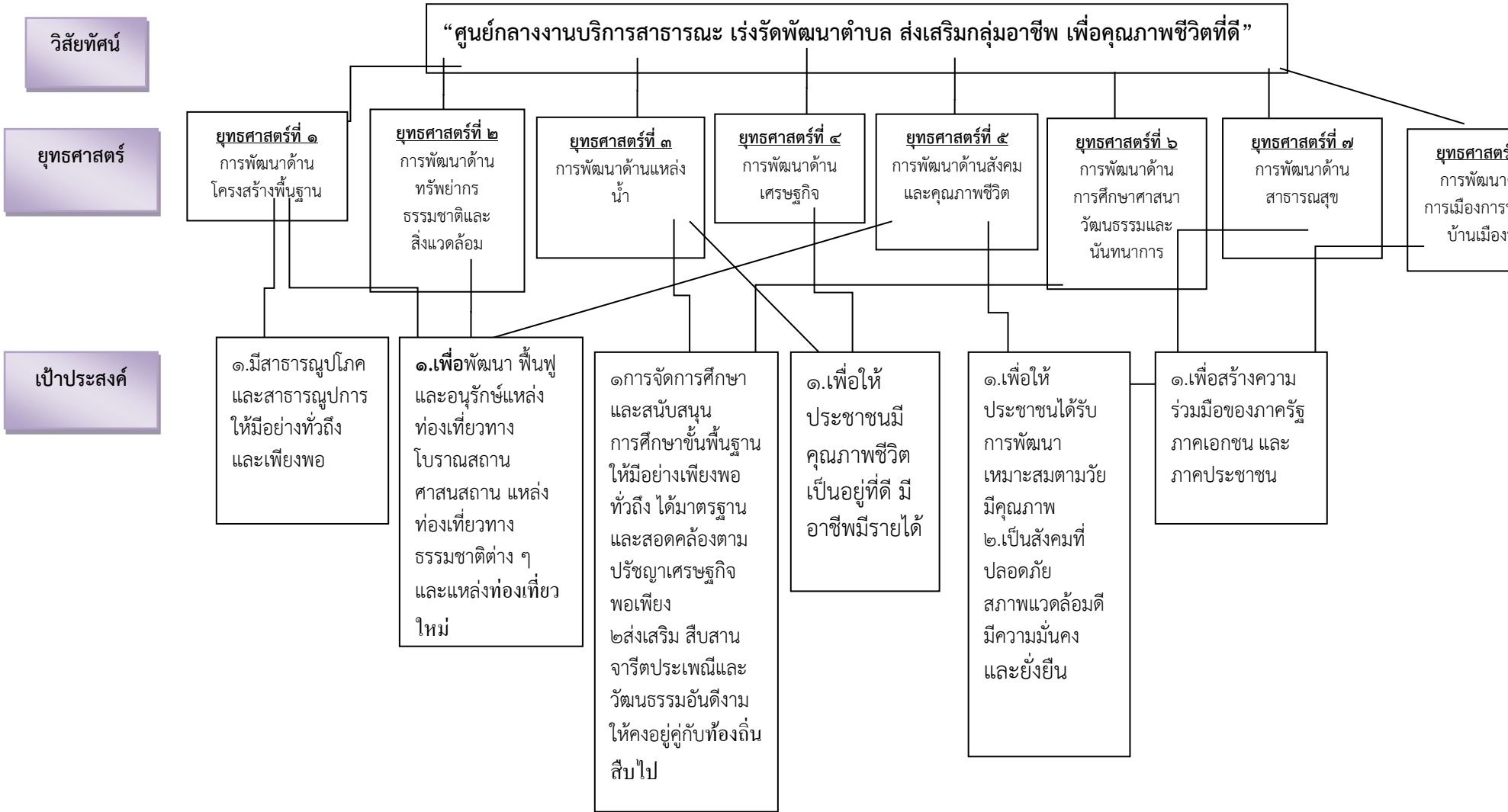

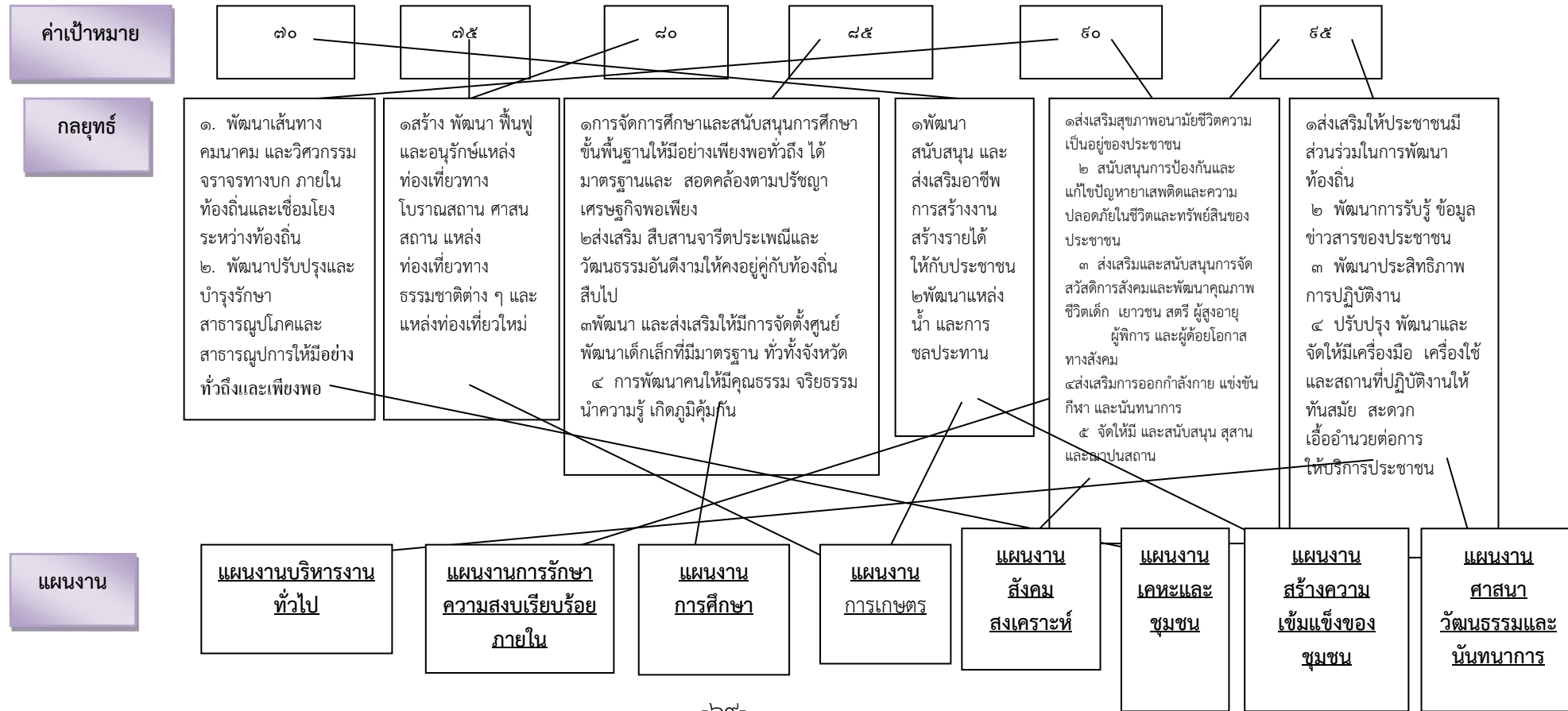

๓.๕ รายละเอียดแผนยุทธศาสตร์

ความเชื่อมโยง กับยุทธศาสตร์ จังหวัด	ยุทธศาสตร์ อปท. ในเขต จังหวัด	ยุทธศาสตร์ อปท.	เป้าประสงค์	ตัวชี้วัด ผลผลิต/ โครงการ	ค่าเป้าหมาย				ความก้าวหน้า ของเป้าหมาย	กลยุทธ์	ผลผลิต/โครงการ	หน่วยงาน รับผิดชอบ	หน่วย สนับสนุน
					๒๕๖๖	๒๕๖๗	๒๕๖๘	๒๕๖๙					
ยุทธศาสตร์ที่ ๒ ส่งเสริมและ พัฒนาการ ท่องเที่ยว การ บริการ การค้า และการลงทุน	ยุทธศาสตร์ที่ ๑ การ พัฒนาการ เชื่อมโยง เครือข่ายด้าน โครงสร้าง พื้นฐาน	ยุทธศาสตร์ที่ ๑ โครงสร้าง พื้นฐาน	มีสาธารณูป โภคและ สาธารณูปการ ให้มีย่าง ทั่วถึงและ เพียงพอ	จำนวน โครงสร้าง พื้นฐานที่ได้ มาตรฐาน เพิ่มขึ้น(ร้อย ละ ๕ต่อปี)	๒	๔	๖	๘	ดำเนินโครงการ ครบทั้ง ๑๐ หมู่บ้าน	๑. พัฒนาเส้นทาง คมนาคม และ วิศวกรรมจราจรทาง บก ภายในท้องถิ่น และเชื่อมโยง ระหว่างท้องถิ่น ๒. พัฒนา ปรับปรุง และบำรุงรักษา สาธารณูปโภคและ สาธารณูปการให้มี อย่างทั่วถึงและ เพียงพอ	๑ ก่อสร้างถนน ๒. ก่อสร้างท่อระบาย น้ำ ๓ ปรับปรุงถนนและ ท่อระบายน้ำ ๔ ก่อสร้างฝายน้ำล้น และปรับปรุงซ่อมแซม ๕ ก่อสร้างสะพานข้าม ลำห้วย ๖ ไฟสัญญาณจราจร และปรับปรุงซ่อมแซม ๗ โครงการไฟฟ้าเพื่อ การเกษตร ๘ ไฟฟ้าแสงสว่างรอบ หมู่บ้าน ๙ ถึงประปาบาดาล ๑๐ ซ่อมแซมไฟฟ้า แสงสว่าง	กองช่าง	กองคลัง

ส่วนที่ ๔

แผนพัฒนาท้องถิ่น (พ.ศ. ๒๕๖๖-๒๕๗๐) ประกอบด้วย

๑. การนำแผนพัฒนาท้องถิ่นไปสู่การปฏิบัติ
๒. บัญชีโครงการพัฒนาแผนพัฒนาท้องถิ่น (พ.ศ. ๒๕๖๖-๒๕๗๐)
๓. รายละเอียดโครงการพัฒนาท้องถิ่น (พ.ศ. ๒๕๖๖-๒๕๗๐)
๔. การนำแผนพัฒนาท้องถิ่นไปสู่การปฏิบัติและติดตามประเมินผล

การนำแผนพัฒนาท้องถิ่นไปสู่การปฏิบัติ

๑. ยุทธศาสตร์การพัฒนาและแผนงาน

ที่	ยุทธศาสตร์	ด้าน	แผนงาน	หน่วยงานที่รับผิดชอบหลัก	หน่วยงานสนับสนุน
๑.	การพัฒนาด้านโครงสร้างพื้นฐาน	-บริการชุมชนและสังคม -การเศรษฐกิจ	-แผนงานเคหะและชุมชน -แผนงานการเกษตร	-กองช่าง -กองช่าง	-สำนักปลัด -สำนักปลัด
๒.	การพัฒนาด้านทรัพยากรธรรมชาติและสิ่งแวดล้อม	-บริการชุมชนและสังคม	-สร้างความเข้มแข็งของชุมชน -แผนงานเคหะและชุมชน	-สำนักปลัด -กองช่าง	-สำนักปลัด
๓.	การพัฒนาด้านแหล่งน้ำ	-บริการชุมชนและสังคม	-แผนงานเคหะและชุมชน -แผนงานการเกษตร	-กองช่าง	-สำนักปลัด
๔.	การพัฒนาด้านเศรษฐกิจ	-บริการชุมชนและสังคม -การเศรษฐกิจ	-แผนงานสร้างความเข้มแข็งของชุมชน -แผนงานการเกษตร	-สำนักปลัด -กองช่าง	-สำนักปลัด
๕.	การพัฒนาด้านสังคมและคุณภาพชีวิต	--บริการชุมชนและสังคม	-แผนงานเคหะและชุมชน -แผนงานการศึกษา -สร้างความเข้มแข็งของชุมชนและสังคม -แผนงานสังคมสงเคราะห์	-กองช่าง -กองการศึกษา -สำนักปลัด -งานสวัสดิการสังคม	-สำนักปลัด
๖.	การพัฒนาด้านการศึกษาและวัฒนธรรม	-บริการชุมชนและสังคม	-แผนงานการศึกษา -แผนงานการศาสนาวัฒนธรรมและนันทนาการ	-กองการศึกษา	-สำนักปลัด
๗.	การพัฒนาด้านสาธารณสุข	-บริการชุมชนและสังคม	-แผนงานสาธารณสุข	-สำนักปลัด	-สำนักปลัด
๘.	การพัฒนาด้านการเมืองการบริหาร	-บริหารทั่วไป	-แผนงานบริหารงานทั่วไป	-สำนักปลัด, กองคลัง	-ส่วนคลัง,กองช่าง, กองสวัสดิการสังคมฯ, กองการศึกษา
		-ด้านการดำเนินงานอื่น	-งบกลาง	-สำนักปลัด	กองช่าง,กองคลัง, กองสวัสดิการสังคม, กองการศึกษา

บัญชีสรุปโครงการพัฒนาท้องถิ่น
แผนพัฒนาท้องถิ่น (พ.ศ.๒๕๖๖-๒๕๗๐)
องค์การบริหารส่วนตำบลดงกลาง อำเภอจตุรพักตรพิมาน จังหวัดร้อยเอ็ด

ยุทธศาสตร์	ปี ๒๕๖๖		ปี ๒๕๖๗		ปี ๒๕๖๘		ปี ๒๕๖๙		ปี ๒๕๗๐		รวม ๕ ปี	
	จำนวนโครงการ	งบประมาณ (บาท)	จำนวนโครงการ	งบประมาณ (บาท)	จำนวนโครงการ	งบประมาณ (บาท)	จำนวนโครงการ	งบประมาณ (บาท)	จำนวนโครงการ	งบประมาณ (บาท)	จำนวนโครงการ	งบประมาณ (บาท)
๑. ยุทธศาสตร์การพัฒนาด้านโครงสร้างพื้นฐาน												
๑.๑ แผนงานเคหะและชุมชน	๑๓	๑๓,๖๕๐,๐๐๐	๑๓	๑๓,๖๕๐,๐๐๐	๑๓	๑๓,๖๕๐,๐๐๐	๑๒	๙,๖๕๐,๐๐๐	๑๒	๙,๖๕๐,๐๐๐	๖๓	๖๐,๒๕๐,๐๐๐
๑.๒ แผนงานสร้างความเข้มแข็งของชุมชน	๓	๖,๐๐๐,๐๐๐	๓	๖,๐๐๐,๐๐๐	๓	๖,๐๐๐,๐๐๐	๓	๖,๐๐๐,๐๐๐	๓	๖,๐๐๐,๐๐๐	๑๕	๓๐,๐๐๐,๐๐๐
รวม	๑๖	๑๙,๖๕๐,๐๐๐	๑๖	๑๙,๖๕๐,๐๐๐	๑๖	๑๙,๖๕๐,๐๐๐	๑๕	๑๕,๖๕๐,๐๐๐	๑๕	๑๕,๖๕๐,๐๐๐	๗๘	๙๐,๒๕๐,๐๐๐
๒. ยุทธศาสตร์การพัฒนาด้านทรัพยากรธรรมชาติและสิ่งแวดล้อม												
๒.๑ แผนงานสร้างความเข้มแข็งของชุมชน	๒๐	๔,๑๒๐,๐๐๐	๒๐	๔,๑๒๐,๐๐๐	๒๐	๔,๑๒๐,๐๐๐	๒๐	๔,๑๒๐,๐๐๐	๒๐	๔,๑๒๐,๐๐๐	๑๐๐	๒๐,๖๐๐,๐๐๐
รวม	๒๐	๔,๑๒๐,๐๐๐	๒๐	๔,๑๒๐,๐๐๐	๒๐	๔,๑๒๐,๐๐๐	๒๐	๔,๑๒๐,๐๐๐	๒๐	๔,๑๒๐,๐๐๐	๑๐๐	๒๐,๖๐๐,๐๐๐

บัญชีสรุปโครงการพัฒนาท้องถิ่น
แผนพัฒนาท้องถิ่น (พ.ศ.๒๕๖๖ - ๒๕๗๐)
องค์การบริหารส่วนตำบลดงกลาง อำเภอจตุรพักตรพิมาน จังหวัดร้อยเอ็ด

ยุทธศาสตร์	ปี ๒๕๖๖		ปี ๒๕๖๗		ปี ๒๕๖๘		ปี ๒๕๖๙		ปี ๒๕๗๐		รวม ๕ ปี	
	จำนวนโครงการ	งบประมาณ (บาท)	จำนวนโครงการ	งบประมาณ (บาท)	จำนวนโครงการ	งบประมาณ (บาท)	จำนวนโครงการ	งบประมาณ (บาท)	จำนวนโครงการ	งบประมาณ (บาท)	จำนวนโครงการ	งบประมาณ (บาท)
๓. ยุทธศาสตร์การพัฒนา ด้านแหล่งน้ำ ๓.๑ แผนงานเคหะและชุมชน	๒๗	๒๕,๖๕๐,๐๐๐	๒๗	๒๕,๖๕๐,๐๐๐	๒๗	๒๕,๖๕๐,๐๐๐	๒๗	๒๕,๖๕๐,๐๐๐	๒๗	๒๕,๖๕๐,๐๐๐	๑๓๕	๑๒๘,๒๕๐,๐๐๐
รวม	๒๗	๒๕,๖๕๐,๐๐๐	๒๗	๒๕,๖๕๐,๐๐๐	๒๗	๒๕,๖๕๐,๐๐๐	๒๗	๒๕,๖๕๐,๐๐๐	๒๗	๒๕,๖๕๐,๐๐๐	๑๓๕	๑๒๘,๒๕๐,๐๐๐
๔. ยุทธศาสตร์การพัฒนา ด้านเศรษฐกิจ ๔.๑ แผนงานสร้างความเข้มแข็งของชุมชน	๑๙	๒,๑๓๐,๐๐๐	๑๙	๒,๑๓๐,๐๐๐	๑๙	๒,๑๓๐,๐๐๐	๑๙	๒,๑๓๐,๐๐๐	๑๙	๒,๑๓๐,๐๐๐	๙๕	๑๐,๖๕๐,๐๐๐
๔.๒ แผนงานการเกษตร	๑๑	๑,๒๕๐,๐๐๐	๑๑	๑,๒๕๐,๐๐๐	๑๑	๑,๒๕๐,๐๐๐	๑๑	๑,๒๕๐,๐๐๐	๑๑	๑,๒๕๐,๐๐๐	๕๕	๖,๒๕๐,๐๐๐
รวม	๓๐	๓,๓๘๐,๐๐๐	๓๐	๓,๓๘๐,๐๐๐	๓๐	๓,๓๘๐,๐๐๐	๓๐	๓,๓๘๐,๐๐๐	๓๐	๓,๓๘๐,๐๐๐	๑๕๐	๑๖,๙๐๐,๐๐๐

บัญชีสรุปโครงการพัฒนาท้องถิ่น
แผนพัฒนาท้องถิ่น (พ.ศ.๒๕๖๖ - ๒๕๗๐)
องค์การบริหารส่วนตำบลดงกลาง อำเภอจตุรพักตรพิมาน จังหวัดร้อยเอ็ด

ยุทธศาสตร์	ปี ๒๕๖๖		ปี ๒๕๖๗		ปี ๒๕๖๘		ปี ๒๕๖๙		ปี ๒๕๗๐		รวม ๕ ปี	
	จำนวนโครงการ	งบประมาณ (บาท)	จำนวนโครงการ	งบประมาณ (บาท)	จำนวนโครงการ	งบประมาณ (บาท)	จำนวนโครงการ	งบประมาณ (บาท)	จำนวนโครงการ	งบประมาณ (บาท)	จำนวนโครงการ	งบประมาณ (บาท)
๕. ยุทธศาสตร์การพัฒนาลังคมและคุณภาพชีวิต												
๕.๑ <u>แผนงานการศึกษา</u>	๘	๓,๖๘๔,๖๗๙	๘	๓,๖๘๔,๖๗๙	๘	๓,๖๘๔,๖๗๙	๘	๓,๖๘๔,๖๗๙	๘	๓,๖๘๔,๖๗๙	๔๐	๑๘,๔๒๓,๓๙๕
๕.๒ <u>แผนงานสร้างเสริมสุขภาพของชุมชน</u>	๒๙	๔,๗๔๐,๐๐๐	๒๙	๔,๗๔๐,๐๐๐	๒๙	๔,๗๔๐,๐๐๐	๒๙	๔,๗๔๐,๐๐๐	๒๙	๔,๗๔๐,๐๐๐	๑๔๕	๒๓,๗๐๐,๐๐๐
๕.๓ <u>แผนงานสังคมสงเคราะห์</u>	๑๓	๑๒,๗๓๗,๖๐๐	๑๓	๑๒,๗๓๗,๖๐๐	๑๓	๑๒,๗๓๗,๖๐๐	๑๓	๑๒,๗๓๗,๖๐๐	๑๓	๑๒,๗๓๗,๖๐๐	๖๕	๖๓,๖๘๘,๐๐๐
รวม	๕๐	๒๑,๑๖๒,๒๗๙	๕๐	๒๑,๑๖๒,๒๗๙	๕๐	๒๑,๑๖๒,๒๗๙	๕๐	๒๑,๑๖๒,๒๗๙	๕๐	๒๑,๑๖๒,๒๗๙	๒๕๐	๑๐๕,๘๑๑,๓๙๕

บัญชีสรุปโครงการพัฒนาท้องถิ่น
แผนพัฒนาท้องถิ่น (พ.ศ.๒๕๖๖ - ๒๕๗๐)
องค์การบริหารส่วนตำบลดงกลาง อำเภอจตุรพักตรพิมาน จังหวัดร้อยเอ็ด

ยุทธศาสตร์	ปี ๒๕๖๖		ปี ๒๕๖๗		ปี ๒๕๖๘		ปี ๒๕๖๙		ปี ๒๕๗๐		รวม ๕ ปี	
	จำนวนโครงการ	งบประมาณ (บาท)	จำนวนโครงการ	งบประมาณ (บาท)	จำนวนโครงการ	งบประมาณ (บาท)	จำนวนโครงการ	งบประมาณ (บาท)	จำนวนโครงการ	งบประมาณ (บาท)	จำนวนโครงการ	งบประมาณ (บาท)
๖. ยุทธศาสตร์การพัฒนา ด้านการศึกษา และวัฒนธรรม												
๖.๑ <u>แผนงานการศึกษา</u>	๘	๑,๐๖๐,๐๐๐	๘	๑,๐๖๐,๐๐๐	๘	๑,๐๖๐,๐๐๐	๘	๑,๐๖๐,๐๐๐	๘	๑,๐๖๐,๐๐๐	๔๐	๕,๓๐๐,๐๐๐
๖.๒ <u>แผนงานการศาสนา วัฒนธรรมและนันทนาการ</u>	๘	๑,๑๔๐,๐๐๐	๘	๑,๑๔๐,๐๐๐	๘	๑,๑๔๐,๐๐๐	๘	๑,๑๔๐,๐๐๐	๘	๑,๑๔๐,๐๐๐	๔๐	๕,๗๐๐,๐๐๐
รวม	๑๖	๒,๒๐๐,๐๐๐	๑๖	๒,๒๐๐,๐๐๐	๑๖	๒,๒๐๐,๐๐๐	๑๖	๒,๒๐๐,๐๐๐	๑๖	๒,๒๐๐,๐๐๐	๘๐	๑๑,๐๐๐,๐๐๐
๗. ยุทธศาสตร์การพัฒนา ด้านสาธารณสุข												
๗.๑ <u>แผนงานสาธารณสุข</u>	๒๒	๒,๗๗๕,๐๐๐	๒๒	๒,๗๗๕,๐๐๐	๒๒	๒,๗๗๕,๐๐๐	๒๒	๒,๗๗๕,๐๐๐	๒๒	๒,๗๗๕,๐๐๐	๑๑๐	๑๓,๘๗๕,๐๐๐
รวม	๒๒	๒,๗๗๕,๐๐๐	๒๒	๒,๗๗๕,๐๐๐	๒๒	๒,๗๗๕,๐๐๐	๒๒	๒,๗๗๕,๐๐๐	๒๒	๒,๗๗๕,๐๐๐	๑๑๐	๑๓,๘๗๕,๐๐๐

บัญชีสรุปโครงการพัฒนา
แผนพัฒนาท้องถิ่น (พ.ศ.๒๕๖๖-๒๕๗๐)
องค์การบริหารส่วนตำบลดงกลาง อำเภอจตุรพักตรพิมาน จังหวัดร้อยเอ็ด

ยุทธศาสตร์	ปี ๒๕๖๖		ปี ๒๕๖๗		ปี ๒๕๖๘		ปี ๒๕๖๙		ปี ๒๕๗๐		รวม ๕ ปี	
	จำนวนโครงการ	งบประมาณ (บาท)	จำนวนโครงการ	งบประมาณ (บาท)	จำนวนโครงการ	งบประมาณ (บาท)	จำนวนโครงการ	งบประมาณ (บาท)	จำนวนโครงการ	งบประมาณ (บาท)	จำนวนโครงการ	งบประมาณ (บาท)
๘. ยุทธศาสตร์การ พัฒนาด้านการเมือง การบริหาร												
๘.๑ แผนงาน บริหารงานทั่วไป	๑๗	๓,๘๑๐,๐๐๐	๑๗	๓,๘๑๐,๐๐๐	๑๗	๓,๘๑๐,๐๐๐	๑๗	๓,๘๑๐,๐๐๐	๑๗	๓,๘๑๐,๐๐๐	๘๕	๑๙,๐๕๐,๐๐๐
๘.๒ แผนงานเคหะและ ชุมชน	๙	๓,๑๐๐,๐๐๐	๙	๓,๑๐๐,๐๐๐	๙	๓,๑๐๐,๐๐๐	๙	๓,๑๐๐,๐๐๐	๙	๓,๑๐๐,๐๐๐	๔๕	๑๕,๕๐๐,๐๐๐
รวม	๒๖	๖,๙๑๐,๐๐๐	๒๖	๖,๙๑๐,๐๐๐	๒๖	๖,๙๑๐,๐๐๐	๒๖	๖,๙๑๐,๐๐๐	๒๖	๖,๙๑๐,๐๐๐	๑๓๐	๓๔,๕๕๐,๐๐๐
รวมทั้งสิ้น	๒๐๗	๘๐,๐๕๖,๒๗๙	๒๐๗	๘๐,๐๕๖,๒๗๙	๒๐๗	๘๐,๐๕๖,๒๗๙	๒๐๖	๘๑,๘๔๘,๒๗๙	๒๐๖	๘๑,๘๔๘,๒๗๙	๑,๐๒๓	๔๒๑,๒๓๖,๓๙๕

๒.บัญชีโครงการพัฒนา
รายละเอียดโครงการพัฒนา
แผนพัฒนาท้องถิ่น (พ.ศ. ๒๕๖๖ - ๒๕๗๐)
องค์การบริหารส่วนตำบลดงกลาง

ก. ยุทธศาสตร์จังหวัดที่ ๒ส่งเสริมและพัฒนาการท่องเที่ยว การบริการ การค้า และการลงทุน

ข. ยุทธศาสตร์การพัฒนาขององค์กรปกครองส่วนท้องถิ่นในเขตจังหวัด ที่ ๑ การพัฒนาการเชื่อมโยงเครือข่ายด้านโครงสร้างพื้นฐาน

๑. ยุทธศาสตร์การพัฒนาด้านโครงสร้างพื้นฐาน

๑.๑ แผนงานเคหะและชุมชน

ที่	โครงการ	วัตถุประสงค์	เป้าหมาย (ผลผลิตของโครงการ)	งบประมาณและที่มา					ตัวชี้วัด (KPI)	ผลที่คาดว่าจะได้รับ	หน่วยงาน รับผิดชอบหลัก
				๒๕๖๖ (บาท)	๒๕๖๗ (บาท)	๒๕๖๘ (บาท)	๒๕๖๙ (บาท)	๒๕๗๐ (บาท)			
๑.	ก่อสร้างถนนลาดยางบ้านห้วยน้ำคำหมู่ที่ ๔ ต.ดงกลางถึงบ้านดงแดง ต.ดงแดง อ.จตุรพักตรพิมาน จ.ร้อยเอ็ด	เพื่อให้การคมนาคมสะดวก	ก่อสร้างถนนลาดยางขนาดกว้าง ๖ เมตร ยาว ๒,๐๐๐ เมตร ไหล่ทางข้างละ ๑.๐๐ เมตร ถนนสายบ้านห้วยน้ำคำ หมู่ที่ ๔ ตำบลดงกลาง ถึงทางไปบ้านดงแดง ต.ดงแดง อ.จตุรพักตรพิมาน จ.ร้อยเอ็ด ตามแบบทางหลวงชนบท	๔,๐๐๐,๐๐๐	๔,๐๐๐,๐๐๐	๔,๐๐๐,๐๐๐	-	-	ร้อยละจำนวนถนนมากขึ้นมีความสะดวกสบายเพิ่มมากขึ้น	ประชาชนมีความสะดวกและปลอดภัยในการใช้เส้นทางสัญจรไปมา	กองช่าง

ที่	โครงการ	วัตถุประสงค์	เป้าหมาย (ผลผลิตของ โครงการ)	งบประมาณและที่มา					ตัวชี้วัด (KPI)	ผลที่คาดว่าจะได้รับ	หน่วยงาน รับผิดชอบหลัก
				๒๕๖๖ (บาท)	๒๕๖๗ (บาท)	๒๕๖๘ (บาท)	๒๕๖๙ (บาท)	๒๕๗๐ (บาท)			
๒	ก่อสร้างถนน คสล. เชื่อมระหว่างบ้าน ดงกลาง หมู่ที่ ๑ ถึงเขตตำบลศรี โคตร	เพื่อให้การ คมนาคม สะดวก	ก่อสร้างถนน คสล. ขนาดกว้าง ๔ เมตร ยาว ๒,๐๐๐ เมตร หนา ๐.๑๕ เมตร (ตามแบบ อบต.)	๑,๐๐๐,๐๐๐ (งบ อบต.)	๑,๐๐๐,๐๐๐ (งบ อบต.)	๑,๐๐๐,๐๐๐ (งบ อบต.)	๑,๐๐๐,๐๐๐ (งบ อบต.)	๑,๐๐๐,๐๐๐ (งบ อบต.)	ร้อยละจำนวนถนน เพิ่มขึ้นมีความ สะดวกสบายเพิ่ม มากขึ้น	ประชาชนที่ใช้ เส้นทางสัญจร ไปมามีความ ปลอดภัย	กองช่าง
๓	ก่อสร้างถนน คสล. ภายในหมู่บ้าน หมู่ที่ ๑-หมู่ที่ ๑๐	เพื่อให้การ คมนาคม สะดวก	ก่อสร้างถนน คสล. หมู่ที่ ๑ถึงหมู่ที่ ๑๐ (ตามแบบแปลน อบต.ดงกลาง)	๒,๕๐๐,๐๐๐ (งบ อบต.)	๒,๕๐๐,๐๐๐ (งบ อบต.)	๒,๕๐๐,๐๐๐ (งบ อบต.)	๒,๕๐๐,๐๐๐ (งบ อบต.)	๒,๕๐๐,๐๐๐ (งบ อบต.)	ร้อยละจำนวนถนน เพิ่มขึ้นมีความ สะดวกสบายเพิ่ม มากขึ้น	ประชาชนมี ความสะดวก และปลอดภัย ในการใช้ เส้นทางสัญจร	กองช่าง
๔	ก่อสร้างถนน คสล. เชื่อมระหว่าง หมู่ที่ ๒-หมู่ที่ ๔	เพื่อให้การ คมนาคม สะดวก	ก่อสร้างถนน คสล. เชื่อมระหว่าง หมู่ที่ ๒-หมู่ที่ ๔ (ตามแบบแปลน อบต.)	๓๕๐,๐๐๐ (งบ อบต.)	๓๕๐,๐๐๐ (งบ อบต.)	๓๕๐,๐๐๐ (งบ อบต.)	๓๕๐,๐๐๐ (งบ อบต.)	๓๕๐,๐๐๐ (งบ อบต.)	ร้อยละจำนวนถนน สะดวกสบายเพิ่ม มากขึ้น	ประชาชนมี ความสะดวก และปลอดภัย ในการใช้ เส้นทางสัญจร	กองช่าง
๕.	ก่อสร้างถนน คสล. ภายในบ้านเก่า น้อย หมู่ที่ ๘ ต.ดงกลาง	เพื่อให้การ คมนาคม สะดวก	ก่อสร้างถนน คสล. ขนาดกว้าง ๔ ม. ยาว ๓๕๐ม. หนา ๐.๑๕ม. (ตามแบบ อบต.)	๖๐๐,๐๐๐ (งบ อบต.)	๖๐๐,๐๐๐ (งบ อบต.)	๖๐๐,๐๐๐ (งบ อบต.)	๖๐๐,๐๐๐ (งบ อบต.)	๖๐๐,๐๐๐ (งบ อบต.)	ร้อยละจำนวนถนน เพิ่มขึ้นมีความ สะดวกสบายเพิ่ม มากขึ้น	ประชาชนที่ใช้ เส้นทางสัญจร ไปมามีความ ปลอดภัย	กองช่าง

ที่	โครงการ	วัตถุประสงค์	เป้าหมาย (ผลผลิตของโครงการ)	งบประมาณและที่มา					ตัวชี้วัด (KPI)	ผลที่คาดว่าจะได้รับ	หน่วยงาน รับผิดชอบหลัก
				๒๕๖๖ (บาท)	๒๕๖๗ (บาท)	๒๕๖๘ (บาท)	๒๕๖๙ (บาท)	๒๕๗๐ (บาท)			
๖	ก่อสร้างถนนแอสฟัลท์ บ้านกุดแคน หมู่ที่ ๒ ต.ดงกลาง	เพื่อให้การคมนาคมสะดวก	-จากบ้านนางหนูเงินม จำปาศรี ถึงหน้าที่ทำการ อบต. ระยะทางยาว ๕๐๐ เมตร (ตามแบบ อบต.)	๖๐๐,๐๐๐ (งบ อบต.)	๖๐๐,๐๐๐ (งบ อบต.)	๖๐๐,๐๐๐ (งบ อบต.)	๖๐๐,๐๐๐ (งบ อบต.)	๖๐๐,๐๐๐ (งบ อบต.)	ร้อยละจำนวนถนนเพิ่มขึ้นมีความสะดวกสบายเพิ่มมากขึ้น	ประชาชนที่ใช้เส้นทางสัญจรไปมามีความปลอดภัย	กองช่าง
๗	โครงการขยายเขตถนน คสล. ภายในหมู่บ้าน หมู่ที่ ๑ - ๑๐	เพื่อให้การสัญจรไปมาสะดวก และปลอดภัยยิ่งขึ้น	-ขยายเขตถนน คสล. ภายในหมู่บ้านในตำบลดงกลาง ทั้ง ๑๐ หมู่บ้าน (ตามแบบ อบต.ดงกลาง)	๑,๐๐๐,๐๐๐ (งบ อบต.)	๑,๐๐๐,๐๐๐ (งบ อบต.)	๑,๐๐๐,๐๐๐ (งบ อบต.)	๑,๐๐๐,๐๐๐ (งบ อบต.)	๑,๐๐๐,๐๐๐ (งบ อบต.)	ร้อยละประชาชนมีความสะดวกสบายเพิ่มมากขึ้น	ประชาชนที่ใช้เส้นทางสัญจรไปมามีความปลอดภัย	กองช่าง
๘	โครงการซ่อมแซมถนน คสล.ภายในตำบลดงกลาง หมู่ที่ ๑ - หมู่ที่ ๑๐	เพื่อให้การสัญจรไปมาสะดวก และปลอดภัย	-ซ่อมแซมถนน คสล. ภายในตำบลดงกลาง หมู่ที่ ๑ - หมู่ที่ ๑๐(ตามแบบ อบต.ดงกลาง)	๑,๐๐๐,๐๐๐ (งบ อบต.)	๑,๐๐๐,๐๐๐ (งบ อบต.)	๑,๐๐๐,๐๐๐ (งบ อบต.)	๑,๐๐๐,๐๐๐ (งบ อบต.)	๑,๐๐๐,๐๐๐ (งบ อบต.)	ร้อยละประชาชนมีความสะดวกสบายเพิ่มมากขึ้น	ประชาชนที่ใช้เส้นทางสัญจรไปมามีความปลอดภัย	กองช่าง
๙	โครงการก่อสร้างถนน คสล.ภายในหมู่บ้าน หมู่ที่ ๖	เพื่อให้การสัญจรไปมาสะดวก	-ก่อสร้างถนน คสล. ม.๖ กว้าง ๕ ม. ยาว ๖๐๐ ม. หนา ๐.๑๕ ม.	๖๐๐,๐๐๐ (งบ อบต.)	๖๐๐,๐๐๐ (งบ อบต.)	๖๐๐,๐๐๐ (งบ อบต.)	๖๐๐,๐๐๐ (งบ อบต.)	๖๐๐,๐๐๐ (งบ อบต.)	ร้อยละของถนน คสล.ภายในตำบลเพิ่มขึ้น	ประชาชนสัญจรไปมาปลอดภัย	กองช่าง

ที่	โครงการ	วัตถุประสงค์	เป้าหมาย (ผลผลิตของโครงการ)	งบประมาณและที่มา					ตัวชี้วัด (KPI)	ผลที่คาดว่าจะได้รับ	หน่วยงาน รับผิดชอบ หลัก
				๒๕๖๖ (บาท)	๒๕๖๗ (บาท)	๒๕๖๘ (บาท)	๒๕๖๙ (บาท)	๒๕๗๐ (บาท)			
๑๐	โครงการก่อสร้างถนนลาดยางแอสฟัลต์ บ้านห้วยจ้าว หมู่ที่ ๗	เพื่อให้ประชาชนที่สัญจรไปมาสะดวกปลอดภัย	บ้านห้วยจ้าว หมู่ที่ ๗ ขนาดกว้าง ๔ เมตร ยาว ๓๐๐ เมตรหนา ๐.๔ เมตร	๖๐๐,๐๐๐ (งบ อบต.)	๖๐๐,๐๐๐ (งบ อบต.)	๖๐๐,๐๐๐ (งบ อบต.)	๖๐๐,๐๐๐ (งบ อบต.)	๖๐๐,๐๐๐ (งบ อบต.)	ร้อยละจำนวนถนนเพิ่มขึ้นมีความสะดวกสบายเพิ่มมากขึ้น	ประชาชนที่ใช้เส้นทางสัญจรไปมาไม่มีความปลอดภัย	กองช่าง
๑๑	ก่อสร้างถนน คสล. ภายในบ้านเก่า น้อย หมู่ที่ ๘ ต.ดงกลาง	ประชาชนมีความปลอดภัยในการสัญจร	ขนาดกว้าง ๔ ม. ยาว ๒๐๐ ม. หนา ๐.๑๕ ม. จากบ้านนายบุญเลิศ แผลดกลางถึงบ้านนางบุญเลิศ คัดพะจันทร์ (ตามแบบ อบต.)	๔๐๐,๐๐๐ (งบ อบต.)	๔๐๐,๐๐๐ (งบ อบต.)	๔๐๐,๐๐๐ (งบ อบต.)	๔๐๐,๐๐๐ (งบ อบต.)	๔๐๐,๐๐๐ (งบ อบต.)	ร้อยละจำนวนถนนเพิ่มขึ้นมีความสะดวกสบายเพิ่มมากขึ้น	ประชาชนที่ใช้เส้นทางสัญจรไปมาไม่มีความปลอดภัย	กองช่าง
๑๒	ก่อสร้างถนน คสล. ภายในบ้านหนองอีกุ่ม หมู่ที่ ๙ ต.ดงกลาง	ประชาชนมีความปลอดภัยในการสัญจร	ขนาดกว้าง ๕ ม. ยาว ๒๐๐ ม. หนา ๐.๑๕ ม. จากที่สวนนางทองจันทร์ พิมพีศรีถึงบ้านนายสุทธินันท์ จันทร์แสง (ตามแบบ อบต.)	๕๐๐,๐๐๐ (งบ อบต.)	๕๐๐,๐๐๐ (งบ อบต.)	๕๐๐,๐๐๐ (งบ อบต.)	๕๐๐,๐๐๐ (งบ อบต.)	๕๐๐,๐๐๐ (งบ อบต.)	ร้อยละจำนวนถนนเพิ่มขึ้นมีความสะดวกสบายเพิ่มมากขึ้น	ประชาชนที่ใช้เส้นทางสัญจรไปมาไม่มีความปลอดภัย	กองช่าง
๑๓	โครงการก่อสร้างถนน คสล. ภายในบ้านดงกลาง หมู่ที่ ๑	ประชาชนมีความปลอดภัยในการสัญจร	ขนาดกว้าง ๕ ม. ยาว ๒๐๐ ม. หนา ๐.๑๕ ม. จากที่สวนนายสมชัย แก้วสารีถึงสวนของนายสุทิน จิณรินทร์ (ตามแบบ อบต.)	๕๐๐,๐๐๐ (งบ อบต.)	๕๐๐,๐๐๐ (งบ อบต.)	๕๐๐,๐๐๐ (งบ อบต.)	๕๐๐,๐๐๐ (งบ อบต.)	๕๐๐,๐๐๐ (งบ อบต.)	ร้อยละจำนวนถนนเพิ่มขึ้นมีความสะดวกสบายเพิ่มมากขึ้น	ประชาชนที่ใช้เส้นทางสัญจรไปมาไม่มีความปลอดภัย	กองช่าง
รวม ๖๓ โครงการ				๑๓	๑๓	๑๓	๑๒	๑๒	-	-	-

รายละเอียดโครงการพัฒนา

แผนพัฒนาท้องถิ่น (พ.ศ. ๒๕๖๖ - ๒๕๗๐)

สำหรับ อุดหนุนองค์กรปกครองส่วนท้องถิ่นส่วนราชการ รัฐวิสาหกิจ องค์กรประชาชน

องค์การบริหารส่วนตำบลกลางอำเภอจตุรพักตรพิมาน จังหวัดร้อยเอ็ด

ก. ยุทธศาสตร์จังหวัดที่ ๒ ส่งเสริมและพัฒนาการท่องเที่ยว การบริการ การค้า และการลงทุน

ข. ยุทธศาสตร์การพัฒนาขององค์กรปกครองส่วนท้องถิ่นในเขตจังหวัด ที่ ๑ ยุทธศาสตร์การพัฒนาด้านโครงสร้างพื้นฐาน

๑. ยุทธศาสตร์การพัฒนาด้านโครงสร้างพื้นฐาน

๑.๒ แผนงานสร้างความเข้มแข็งของชุมชน

ที่	โครงการ	วัตถุประสงค์	เป้าหมาย (ผลผลิตของ โครงการ)	งบประมาณและที่มา					ตัวชี้วัด (KPI)	ผลที่คาดว่าจะได้รับ	หน่วยงาน รับผิดชอบ หลัก	หน่วยงานที่ ขอรับเงิน อุดหนุน
				๒๕๖๖ (บาท)	๒๕๖๗ (บาท)	๒๕๖๘ (บาท)	๒๕๖๙ (บาท)	๒๕๗๐ (บาท)				
๑.	ขยายเขตไฟฟ้าหมู่บ้านที่ ๑ ถึงหมู่บ้านที่ ๑๐	เพื่อความสะดวกและปลอดภัยให้กับประชาชน	ขยายเขตไฟฟ้าแรงต่ำ หมู่ที่ ๑ ถึงหมู่บ้านที่ ๑๐	๓,๐๐๐,๐๐๐ (งบ อบต.)	๓,๐๐๐,๐๐๐ (งบ อบต.)	๓,๐๐๐,๐๐๐ (งบ อบต.)	๓,๐๐๐,๐๐๐ (งบ อบต.)	๓,๐๐๐,๐๐๐ (งบ อบต.)	มีไฟฟ้าใช้อย่างพอเพียง	ประชาชนได้รับความสะดวกและปลอดภัย	กองช่าง	การไฟฟ้าส่วนภูมิภาค
๒.	ติดตั้งไฟฟ้าส่องสว่างตามมุมมืดและที่สาธารณะ หมู่ที่ ๑-๑๐	เพื่อความสะดวกและความปลอดภัยให้กับประชาชน	ติดตั้งปรับปรุงไฟฟ้าสาธารณะมุมมืด หมู่ที่ ๑ ถึง หมู่ที่ ๑๐	๑,๐๐๐,๐๐๐ (งบ อบต.)	๑,๐๐๐,๐๐๐ (งบ อบต.)	๑,๐๐๐,๐๐๐ (งบ อบต.)	๑,๐๐๐,๐๐๐ (งบ อบต.)	๑,๐๐๐,๐๐๐ (งบ อบต.)	ปลอดภัยในการเดินทาง	ประชาชนได้รับความสะดวกและปลอดภัย	กองช่าง	การไฟฟ้าส่วนภูมิภาค

ที่	โครงการ	วัตถุประสงค์	เป้าหมาย (ผลผลิตขอโครงการ)	งบประมาณและที่มา					ตัวชี้วัด (KPI)	ผลที่คาดว่าจะได้รับ	หน่วยงาน รับผิดชอบ หลัก	หน่วยงาน ที่ขอรับเงิน อุดหนุน
				๒๕๖๖ (บาท)	๒๕๖๗ (บาท)	๒๕๖๘ (บาท)	๒๕๖๙ (บาท)	๒๕๗๐ (บาท)				
๓.	ขยายเขตไฟฟ้า เพื่อการเกษตร หมู่ที่ ๑ ถึง ๑๐	เพื่อให้ ประชาชนที่ ประกอบ อาชีพ เกษตรกรรมที่ ยังไม่มีไฟฟ้า ใช้ได้มีไฟฟ้า ใช้	ขยายเขตไฟฟ้าเพื่อ การเกษตร หมู่ที่ ๑ ถึง ๑๐	๒,๐๐๐,๐๐๐ (งบ อบต.)	๒,๐๐๐,๐๐๐ (งบ อบต.)	๒,๐๐๐,๐๐๐ (งบ อบต.)	๒,๐๐๐,๐๐๐ (งบ อบต.)	๒,๐๐๐,๐๐๐ (งบ อบต.)	ร้อยละ ของ ประชาชน ที่มีไฟฟ้า ใช้ใน การเกษตร	ประชาชนที่ ประกอบอาชีพ เกษตรกรรมที่ยัง ไม่มีไฟฟ้าใช้ได้มี ไฟฟ้าใช้และ เพิ่มเติมพัฒนา ผลผลิตทาง การเกษตร	กองช่าง ร่วมกับ	การไฟฟ้า ส่วนภูมิภาค
รวม ๑๕ โครงการ				๓	๓	๓	๓	๓	-	-	-	-

๒.บัญชีโครงการพัฒนา
รายละเอียดโครงการพัฒนา
แผนพัฒนาท้องถิ่น (พ.ศ. ๒๕๖๖- ๒๕๗๐)
องค์การบริหารส่วนตำบลดงกลาง

ก. ยุทธศาสตร์จังหวัดที่ ๒ ส่งเสริมและพัฒนาการท่องเที่ยว การบริการ การค้า และการลงทุน

ข. ยุทธศาสตร์การพัฒนาขององค์กรปกครองส่วนท้องถิ่นในเขตจังหวัด ที่ ๔ การพัฒนาการวางแผน การลงทุนพัฒนियกรรมและการท่องเที่ยว

๒. ยุทธศาสตร์การพัฒนาด้านทรัพยากรธรรมชาติและสิ่งแวดล้อม

๒.๑ แผนงานสร้างความเข้มแข็งของชุมชน

ที่	โครงการ	วัตถุประสงค์	เป้าหมาย (ผลผลิตของโครงการ)	งบประมาณและที่มา					ตัวชี้วัด(KPI)	ผลที่คาดว่าจะได้รับ	หน่วยงาน รับผิดชอบหลัก
				๒๕๖๖ (บาท)	๒๕๖๗ (บาท)	๒๕๖๘ (บาท)	๒๕๖๙ (บาท)	๒๕๗๐ (บาท)			
๑.	ก่อสร้างถนนรอบที่ สาธารณะประโยชน์ หมู่ที่ ๑ ถึงหมู่ที่ ๑๐	เพื่อการคมนาคมที่ สะดวก และป้องกัน การบุกรุกพื้นที่ สาธารณะประโยชน์	ก่อสร้างถนนรอบที่สาธารณะ ตามโครงการของ อบต.ดง กลาง	๖๐๐,๐๐๐ (งบ อบต.)	๖๐๐,๐๐๐ (งบ อบต.)	๖๐๐,๐๐๐ (งบ อบต.)	๖๐๐,๐๐๐ (งบ อบต.)	๖๐๐,๐๐๐ (งบ อบต.)	ร้อยละของ ประชาชนใน ตำบลไม่บุกรุกที่ สาธารณะ ประโยชน์	ประชาชนในชุมชน จะได้ทราบอาณา เขตของที่สาธารณะ ประโยชน์ในพื้นที่ ตำบล	กองช่าง
๒.	ชุดคลองรอบที่ สาธารณะประโยชน์ หมู่ที่ ๑ ถึงหมู่ที่ ๑๐	เพื่อป้องกันการบุกรุก พื้นที่ที่สาธารณะ ประโยชน์	ล้อมรั้วรอบที่สาธารณะ ประโยชน์ หมู่ที่ ๑ - ๑๐ (รายละเอียดตามแบบแปลน อบต.ดงกลาง)	๘๕๐,๐๐๐ (งบ อบต.)	๘๕๐,๐๐๐ (งบ อบต.)	๘๕๐,๐๐๐ (งบ อบต.)	๘๕๐,๐๐๐ (งบ อบต.)	๘๕๐,๐๐๐ (งบ อบต.)	ร้อยละของ ประชาชนใน ตำบลไม่บุกรุกที่ สาธารณ ประโยชน์	ประชาชนในชุมชน จะได้ทราบอาณา เขตของที่สาธารณะ ประโยชน์ในพื้นที่ ตำบล	กองช่าง

ที่	โครงการ	วัตถุประสงค์	เป้าหมาย (ผลผลิตของโครงการ)	งบประมาณและที่มา					ตัวชี้วัด(KPI)	ผลที่คาดว่าจะได้รับ	หน่วยงาน รับผิดชอบหลัก
				๒๕๖๖ (บาท)	๒๕๖๗ (บาท)	๒๕๖๘ (บาท)	๒๕๖๙ (บาท)	๒๕๗๐ (บาท)			
๓.	จัดทำป้าย ประชาสัมพันธ์ ห้ามบุกรุกที่ สาธารณะ ประโยชน์	เพื่อไม่ให้ ประชาชนบุกรุกที่ สาธารณะ ประโยชน์	ป้ายประชาสัมพันธ์ห้าม บุกรุกที่สาธารณะ ประโยชน์ภายในตำบล ดงกลาง	๓๐,๐๐๐ (งบ อบต.)	๓๐,๐๐๐ (งบ อบต.)	๓๐,๐๐๐ (งบ อบต.)	๓๐,๐๐๐ (งบ อบต.)	๓๐,๐๐๐ (งบ อบต.)	ร้อยละประชาชน ในชุมชนจะได้ ทราบอาณาเขต ของที่สาธารณะ ประโยชน์ใน พื้นที่ตำบล ดงกลาง	ประชาชนในตำบล ไม่บุกรุกที่ สาธารณะประโยชน์	กองช่าง
๔.	ก่อสร้างสวน สุขภาพประจำ ตำบลที่ สาธารณะ ประโยชน์	เพื่อให้ประชาชน ในพื้นที่ตำบลดง กลางได้มีสถานที่ พักผ่อนหย่อนใจ และมีสถานที่ออกกำลังกาย	ก่อสร้างสวนสุขภาพ ประจำตำบลในที่ สาธารณะประโยชน์ (ตามแบบอบต.ดงกลาง)	๕๐๐,๐๐๐ (งบ อบต.)	๕๐๐,๐๐๐ (งบ อบต.)	๕๐๐,๐๐๐ (งบ อบต.)	๕๐๐,๐๐๐ (งบ อบต.)	๕๐๐,๐๐๐ (งบ อบต.)	ร้อยละมีสถานที่ พักผ่อนในตำบล	ประชาชนในพื้นที่ ตำบลดงกลางได้มี สถานที่พักผ่อน หย่อนใจและมี สถานที่ ออกกำลังกาย	กองช่าง
๕.	ก่อสร้างลานกีฬา ออกกำลังกาย คสล. ที่สาธารณะ ประโยชน์ หมู่ ๑ ถึงหมู่ ๑๐	เพื่อให้ประชาชน ในพื้นที่ตำบล ดงกลางมีสถานที่ ในการ ออกกำลังกาย	ก่อสร้างลานกีฬาออก กำลังกาย คสล.(ตาม แบบ อบต.ดงกลาง)	๔๐๐,๐๐๐ (งบ อบต.)	๔๐๐,๐๐๐ (งบ อบต.)	๔๐๐,๐๐๐ (งบ อบต.)	๔๐๐,๐๐๐ (งบ อบต.)	๔๐๐,๐๐๐ (งบ อบต.)	ร้อยละมีสถานที่ ออกกำลังกายใน ตำบลเพิ่ม	ประชาชนในเขต พื้นที่ตำบลดงกลาง ได้มีสถานที่ออก กำลังกายประจำ ตำบล	กองช่าง

ที่	โครงการ	วัตถุประสงค์	เป้าหมาย (ผลผลิตของโครงการ)	งบประมาณและที่มา					ตัวชี้วัด(KPI)	ผลที่คาดว่าจะได้รับ	หน่วยงาน รับผิดชอบ หลัก
				๒๕๖๖ (บาท)	๒๕๖๗ (บาท)	๒๕๖๘ (บาท)	๒๕๖๙ (บาท)	๒๕๗๐ (บาท)			
๖.	โครงการซ่อมแซม ร่องระบายน้ำ นางงาม หมู่ที่ ๕	เพื่อไม่ให้เกิดน้ำท่วม ซึ่งภายในหมู่บ้าน	ซ่อมแซมร่องระบายน้ำบ้าน นางงาม หมู่ที่ ๕ บ้าน นางงาม(ตามแบบแปลน อบต.ดงกลาง)	๔๐๐,๐๐๐ (งบ อบต.)	๔๐๐,๐๐๐ (งบ อบต.)	๔๐๐,๐๐๐ (งบ อบต.)	๔๐๐,๐๐๐ (งบ อบต.)	๔๐๐,๐๐๐ (งบ อบต.)	ร้อยละ น้ำไม่ ท่วมซึ่งภายใน หมู่บ้าน	ประชาชนใน หมู่บ้านมี มลภาวะที่ดี	กองช่าง
๗	โครงการก่อสร้างหอดัง ประปาบ้าน นางงาม หมู่ที่ ๕	เพื่อให้ประชาชนมี น้ำเพื่ออุปโภค/ บริโภคอย่าง เพียงพอ	-ก่อสร้างหอดังประปา หมู่บ้าน บ้านนางงาม หมู่ที่ ๕	๔๐๐,๐๐๐ (งบ อบต.)	๔๐๐,๐๐๐ (งบ อบต.)	๔๐๐,๐๐๐ (งบ อบต.)	๔๐๐,๐๐๐ (งบ อบต.)	๔๐๐,๐๐๐ (งบ อบต.)	ร้อยละของ ประชาชนมีน้ำ เพื่ออุปโภค/ บริโภคอย่าง เพียงพอ	มีน้ำอุปโภค/ บริโภคเพียงพอ	กองช่าง
๘	ส่งเสริมการใช้ เชื้อเพลิงชีวภาพ	เพื่อส่งเสริมให้ ประชาชนในชุมชน ได้ใช้เชื้อเพลิง ชีวภาพ	จัดตั้งศูนย์การเรียนรู้ เกี่ยวกับพลังงานชีวภาพใน เขตตำบลดงกลาง	๓๐,๐๐๐ (งบ อบต.)	๓๐,๐๐๐ (งบ อบต.)	๓๐,๐๐๐ (งบ อบต.)	๓๐,๐๐๐ (งบ อบต.)	๓๐,๐๐๐ (งบ อบต.)	ร้อยละของ ประชาชนใช้ เชื้อเพลิงชีว ภาพ	ประชาชนได้ใช้ พลังงานชีวภาพ และประหยัด รายจ่ายมี รายได้เพิ่มขึ้น	สำนักปลัด
๙	รณรงค์การให้ ความสำคัญของป่า	เพื่อเพิ่มความรู้และ ให้ประชาชนได้รู้จัก ประโยชน์ของป่าไม้	จัดทำโครงการรณรงค์ให้ ความสำคัญของป่าไม้ ภายในเขตตำบลดงกลาง	๔๐,๐๐๐ (งบ อบต.)	๔๐,๐๐๐ (งบ อบต.)	๔๐,๐๐๐ (งบ อบต.)	๔๐,๐๐๐ (งบ อบต.)	๔๐,๐๐๐ (งบ อบต.)	ร้อยละของ ประชาชนใน ตำบลอนุรักษ์ สิ่งแวดล้อม	ประชาชนมี ความรู้และ ประโยชน์ที่ ได้รับจากป่าไม้	สำนักปลัด

๒.บัญชีโครงการพัฒนา
รายละเอียดโครงการพัฒนา
แผนพัฒนาท้องถิ่น (พ.ศ. ๒๕๖๖ - ๒๕๖๙)
องค์การบริหารส่วนตำบลดงกลาง

ก. ยุทธศาสตร์จังหวัดที่ ๒ ส่งเสริมและพัฒนาการท่องเที่ยว การบริการ การค้า และการลงทุน

ข. ยุทธศาสตร์การพัฒนาขององค์กรปกครองส่วนท้องถิ่นในเขตจังหวัด ที่ ๔ การพัฒนาการวางแผน การลงทุนพาณิชย์กรรมและการท่องเที่ยว

๒. ยุทธศาสตร์การพัฒนาด้านทรัพยากรธรรมชาติและสิ่งแวดล้อม

๒.๑ แผนงานสร้างความเข้มแข็งของชุมชน

ที่	โครงการ	วัตถุประสงค์	เป้าหมาย (ผลผลิตของ โครงการ)	งบประมาณและที่มา					ตัวชี้วัด(KPI)	ผลที่คาดว่าจะ ได้รับ	หน่วยงาน รับผิดชอบ หลัก
				๒๕๖๖ (บาท)	๒๕๖๗ (บาท)	๒๕๖๘ (บาท)	๒๕๖๙ (บาท)	๒๕๗๐ (บาท)			
๑๐	เสริมสร้างความรู้ ความเข้าใจ เกี่ยวกับการใช้ เทคโนโลยี พลังงานทดแทน ในชุมชน	เพื่อลดค่าใช้จ่ายใน ครอบครัว เสริมสร้างรายได้ และสร้างอาชีพใน ชุมชน	จัดฝึกอบรมและให้ ความรู้ ส่งการใช้ เตาหุงต้ม ประสิทธิภาพสูงใน พื้นที่ ตำบลดงกลาง	๓๐,๐๐๐ (งบ อบต.)	๓๐,๐๐๐ (งบ อบต.)	๓๐,๐๐๐ (งบ อบต.)	๓๐,๐๐๐ (งบ อบต.)	๓๐,๐๐๐ (งบ อบต.)	ร้อยละ ประชาชนใน ตำบลสร้าง พลังงาน ทดแทนได้	ประชาชนใน ชุมชนมีการใช้เตา ประสิทธิภาพสูงงด การตัดไม้ ทำลายป่า	พลังงาน จังหวัด ร้อยเอ็ด สำนักปลัด
๑๑	จัดหาถังขยะให้ ครบทุกครัวเรือน	เพื่อให้ประชาชนได้ มีส่วนร่วมในการ กำจัดขยะและ ปริมาณขยะใน ท้องถิ่น	จัดหาถังขยะให้ครบ ทุกครัวเรือนในเขต พื้นที่บริการ อบต.ดงกลาง	๒๐๐,๐๐๐ (งบ อบต.)	๒๐๐,๐๐๐ (งบ อบต.)	๒๐๐,๐๐๐ (งบ อบต.)	๒๐๐,๐๐๐ (งบ อบต.)	๒๐๐,๐๐๐ (งบ อบต.)	ร้อยละคนใน ตำบลช่วย รักษาความ สะอาด	พื้นที่ตำบลดง กลางไม่มีขยะ	สำนักปลัด

ที่	โครงการ	วัตถุประสงค์	เป้าหมาย (ผลผลิตของโครงการ)	งบประมาณและที่มา					ตัวชี้วัด(KPI)	ผลที่คาดว่าจะได้รับ	หน่วยงาน รับผิดชอบ หลัก
				๒๕๖๖ (บาท)	๒๕๖๗ (บาท)	๒๕๖๘ (บาท)	๒๕๖๙ (บาท)	๒๕๗๐ (บาท)			
๑๒	สำรวจรังวัดที่ สาธารณะประโยชน์	เพื่อป้องกันการ บุกรุกที่สาธารณะ	สำรวจรังวัดที่สาธารณะ ตามโครงการอบต.ดงกลาง	๑๐๐,๐๐๐ (งบ อบต.)	๑๐๐,๐๐๐ (งบ อบต.)	๑๐๐,๐๐๐ (งบ อบต.)	๑๐๐,๐๐๐ (งบ อบต.)	๑๐๐,๐๐๐ (งบ อบต.)	ร้อยละประชาชน ในตำบลไม่บุกรุกที่ สาธารณประโยชน์	มีพื้นที่สาธารณะ ประโยชน์ ใช้ร่วมกัน	สำนักปลัด
๑๓	รณรงค์ ประชาสัมพันธ์การ เข้าร่วมกิจกรรม สาธารณะประโยชน์	เพื่อให้ประชาชน เข้าร่วมกิจกรรม สาธารณะ ประโยชน์	รณรงค์ประชาสัมพันธ์ให้ ประชาชนเข้าร่วมกิจกรรม สาธารณะประโยชน์	๓๐,๐๐๐ (งบ อบต.)	๓๐,๐๐๐ (งบ อบต.)	๓๐,๐๐๐ (งบ อบต.)	๓๐,๐๐๐ (งบ อบต.)	๓๐,๐๐๐ (งบ อบต.)	ร้อยละประชาชน ในตำบลร่วมทำ กิจกรรม	ประชาชนมี ความรักใคร่สา มัคคีกัน	สำนักปลัด
๑๔.	รณรงค์การทำปุ๋ย หมักใช้ในครัวเรือน	เพื่อให้ประชาชน ในตำบลผลิตปุ๋ย หมักใช้เองได้	รณรงค์การทำปุ๋ยหมักใช้ ในครัวเรือนจากเศษใบไม้ ในแต่ละครัวเรือนภายใน เขตพื้นที่ตำบลดงกลาง	๕๐,๐๐๐ (งบ อบต.)	๕๐,๐๐๐ (งบ อบต.)	๕๐,๐๐๐ (งบ อบต.)	๕๐,๐๐๐ (งบ อบต.)	๕๐,๐๐๐ (งบ อบต.)	ร้อยละของ ประชาชนไม่ใช้ ปุ๋ยเคมี	ประชาชนในเขต พื้นที่ตำบลดง กลางสามารถ ผลิตปุ๋ยหมัก ใช้ได้เองในแต่ ละครัวเรือน	สำนักปลัด
๑๕	ปลูกหญ้าแฝก	เพื่อป้องกันการ พังทลาย ของหน้าดิน	ปลูกหญ้าแฝกตาม โครงการของ อบต.ดงกลาง	๔๐,๐๐๐ (งบ อบต.)	๔๐,๐๐๐ (งบ อบต.)	๔๐,๐๐๐ (งบ อบต.)	๔๐,๐๐๐ (งบ อบต.)	๔๐,๐๐๐ (งบ อบต.)	ป้องกันการ พังทลายของหน้า ดิน	หน้าดินมี สารอาหารใน การทำ การเกษตร	สำนักปลัด
๑๖	ฝึกอบรมการใช้วัสดุ ธรรมชาติแทนการใช้ สารเคมีในการ กำจัดศัตรูพืช	เพื่อเพิ่มความรู้ใน การใช้วัสดุ ธรรมชาติแทน สารเคมีในการ กำจัดศัตรูพืช	ฝึกอบรมการใช้วัสดุ ธรรมชาติแทนการใช้ สารเคมีในการกำจัด ศัตรูพืช ตามโครงการของ อบต.ดงกลาง	๕๐,๐๐๐ (งบ อบต.)	๕๐,๐๐๐ (งบ อบต.)	๕๐,๐๐๐ (งบ อบต.)	๕๐,๐๐๐ (งบ อบต.)	๕๐,๐๐๐ (งบ อบต.)	ร้อยละประชาชน ไม่ใช้สารเคมีใน การปราบศัตรูพืช	ประชาชนในเขต พื้นที่ตำบลดง กลางสามารถใช้ วัสดุธรรมชาติ แทนสารเคมี	สำนักปลัด

ที่	โครงการ	วัตถุประสงค์	เป้าหมาย (ผลผลิตของโครงการ)	งบประมาณและที่มา					ตัวชี้วัด(KPI)	ผลที่คาดว่าจะได้รับ	หน่วยงาน รับผิดชอบหลัก
				๒๕๖๖ (บาท)	๒๕๖๗ (บาท)	๒๕๖๘ (บาท)	๒๕๖๙ (บาท)	๒๕๗๐ (บาท)			
๑๗.	ฝึกอบรมการใช้สารเคมีในการปราบศัตรูพืชที่ถูกต้อง	เพื่อเพิ่มความรู้ในการใช้สารเคมีในการกำจัดศัตรูพืชที่ถูกต้อง	ฝึกอบรมการใช้สารเคมีในการปราบศัตรูพืชที่ถูกต้องตามโครงการ อบต.ดงกลาง โดยการเชิญวิทยากรจากสำนักงานเกษตรในจังหวัดร้อยเอ็ดฝึกอบรมและบรรยายให้ความรู้	๕๐,๐๐๐ (งบ อบต.)	๕๐,๐๐๐ (งบ อบต.)	๕๐,๐๐๐ (งบ อบต.)	๕๐,๐๐๐ (งบ อบต.)	๕๐,๐๐๐ (งบ อบต.)	ร้อยละประชาชนมีความรู้ความเข้าใจในการใช้สารเคมี	ประชาชนในเขตพื้นที่ตำบลดงกลางได้รับความรู้ในการใช้สารเคมีกำจัดศัตรูพืชที่ถูกต้อง	สำนักปลัด
๑๘.	ส่งเสริมการปลูกผักปลอดสารเคมี	เพื่อลดปัญหาสารเคมีตกค้าง	ฝึกอบรมการปลูกผักปลอดสารเคมีตามโครงการ อบต.ดงกลาง โดยการเชิญวิทยากรจากสำนักงานเกษตรในจังหวัดร้อยเอ็ดฝึกอบรมและบรรยายให้ความรู้	๒๐,๐๐๐ (งบ อบต.)	๒๐,๐๐๐ (งบ อบต.)	๒๐,๐๐๐ (งบ อบต.)	๒๐,๐๐๐ (งบ อบต.)	๒๐,๐๐๐ (งบ อบต.)	ร้อยละประชาชนในตำบลปลูกพืชปลอดสารพิษ	ประชาชนในเขตพื้นที่ตำบลดงกลางสามารถปลูกผักปลอดสารเคมีเพื่อลดปัญหาสารเคมีตกค้าง	สำนักปลัด
๑๙.	ส่งเสริมการปลูกข้าวเกษตรอินทรีย์	เพื่อลดปัญหาการลงทุนและข้าวปลอดสารเคมี	ฝึกอบรมการปลูกข้าวปลอดสารเคมีตามโครงการ อบต.ดงกลาง โดยการเชิญวิทยากรจากสำนักงานเกษตรในจังหวัดร้อยเอ็ดฝึกอบรมและบรรยายให้ความรู้	๑๐๐,๐๐๐ (งบ อบต.)	๑๐๐,๐๐๐ (งบ อบต.)	๑๐๐,๐๐๐ (งบ อบต.)	๑๐๐,๐๐๐ (งบ อบต.)	๑๐๐,๐๐๐ (งบ อบต.)	ร้อยละของประชาชนปลูกข้าวปลอดสารพิษ	ประชาชนในเขตพื้นที่ตำบลดงกลางสามารถปลูกข้าวปลอดสารเคมี	สำนักปลัด
๒๐.	โครงการก่อสร้างโดมบ้านนางาม หมู่ที่ ๕	เพื่อใช้เป็นสถานที่ในการจัดกิจกรรมร่วมกันภายในหมู่บ้าน	ก่อสร้างโดมบ้านนางาม (รายละเอียดตามแบบแปลน อบต.ดงกลาง)	๒๐๐,๐๐๐ (งบ อบต.)	๒๐๐,๐๐๐ (งบ อบต.)	๒๐๐,๐๐๐ (งบ อบต.)	๒๐๐,๐๐๐ (งบ อบต.)	๒๐๐,๐๐๐ (งบ อบต.)	ร้อยละมีสถานที่ใช้จัดกิจกรรมในหมู่บ้าน	ประชาชนในหมู่บ้านมีสถานที่จัดกิจกรรม	กองช่าง
รวม ๑๐๐ โครงการ				๒๐	๒๐	๒๐	๒๐	๒๐	-	-	-

รายละเอียดโครงการพัฒนา
แผนพัฒนาท้องถิ่น (พ.ศ. ๒๕๖๖ – ๒๕๗๐)
องค์การบริหารส่วนตำบลกลาง

ก. ยุทธศาสตร์จังหวัดที่ ๒ ส่งเสริมและพัฒนาการท่องเที่ยว การบริการ การค้า และการลงทุน

ข. ยุทธศาสตร์การพัฒนาขององค์การปกครองส่วนท้องถิ่นในเขตจังหวัด ที่ ๑ การพัฒนาการเชื่อมโยงเครือข่ายด้านโครงสร้างพื้นฐาน

๓. ยุทธศาสตร์การพัฒนาด้านแหล่งน้ำ

๓.๑ แผนงานเคหะและชุมชนชุมชน

ที่	โครงการ	วัตถุประสงค์	เป้าหมาย (ผลผลิตของ โครงการ)	งบประมาณและที่มา					ตัวชี้วัด(KPI)	ผลที่คาดว่าจะได้รับ	หน่วยงาน รับผิดชอบ หลัก
				๒๕๖๖ (บาท)	๒๕๖๗ (บาท)	๒๕๖๘ (บาท)	๒๕๖๙ (บาท)	๒๕๗๐ (บาท)			
๑.	ก่อสร้างประปาบาดาลขนาดใหญ่พร้อมอุปกรณ์ติดตั้ง หมู่ที่ ๑	เพื่อให้ราษฎรมีน้ำสำหรับใช้อุปโภคบริโภคอย่างเพียงพอและทั่วถึง	ก่อสร้างประปาบาดาล หมู่ที่ ๑ (รายละเอียดตามแบบแปลนอบต.)	๓๕๐,๐๐๐ (งบ อบต.)	๕๐๐,๐๐๐ (งบ อบต.)	๕๐๐,๐๐๐ (งบ อบต.)	๕๐๐,๐๐๐ (งบ อบต.)	๕๐๐,๐๐๐ (งบ อบต.)	ร้อยละของราษฎรมีน้ำใช้อย่างเพียงพอ	ประชาชนในเขตพื้นที่มีน้ำอุปโภคบริโภคตลอดทั้งปี	กองช่าง
๒.	ก่อสร้างประปาใหญ่พร้อมอุปกรณ์ติดตั้งบ้านแกนน้อยหมู่ที่ ๘	เพื่อให้ราษฎรมีน้ำสำหรับใช้อุปโภคบริโภค	ปรับปรุงระบบประปาและขยายเขตประปา	๓๕๐,๐๐๐ (งบ อบต.)	๕๐๐,๐๐๐ (งบ อบต.)	๕๐๐,๐๐๐ (งบ อบต.)	๕๐๐,๐๐๐ (งบ อบต.)	๕๐๐,๐๐๐ (งบ อบต.)	ร้อยละของราษฎรมีน้ำใช้อย่างเพียงพอ	ประชาชนในมีน้ำอุปโภคบริโภค	กองช่าง
๓.	ซ่อมแซมระบบขยายเขตประปาหมู่บ้าน หมู่ที่ ๑ ถึง หมู่ที่ ๑๐	เพื่อให้ราษฎรมีน้ำสำหรับใช้อุปโภคบริโภคอย่างเพียงพอและทั่วถึง	ซ่อมแซมประปาหมู่บ้านและจัดหาวัสดุอื่น ๆ	๑,๐๐๐,๐๐๐ (งบ อบต.)	๑,๐๐๐,๐๐๐ (งบ อบต.)	๑,๐๐๐,๐๐๐ (งบ อบต.)	๑,๐๐๐,๐๐๐ (งบ อบต.)	๑,๐๐๐,๐๐๐ (งบ อบต.)	ร้อยละของราษฎรมีน้ำใช้อย่างเพียงพอ	ประชาชนในเขตพื้นที่มีน้ำอุปโภคบริโภคตลอดทั้งปี	กองช่าง

ที่	โครงการ	วัตถุประสงค์	เป้าหมาย (ผลผลิตของ โครงการ)	งบประมาณและที่มา					ตัวชี้วัด(KPI)	ผลที่คาดว่าจะ ได้รับ	หน่วยงาน รับผิดชอบ หลัก
				๒๕๖๖ (บาท)	๒๕๖๗ (บาท)	๒๕๖๘ (บาท)	๒๕๖๙ (บาท)	๒๕๗๐ (บาท)			
๔	ชุดเจาะบ่อบาดาล หมู่ที่ ๑ ถึงหมู่ที่ ๑๐	เพื่อให้ราษฎรมีน้ำสำหรับใช้อุปโภค บริโภค อย่างเพียงพอ และทั่วถึง	เจาะบ่อบาดาล หมู่ที่ ๑ ถึงหมู่ที่ ๑๐	๕๐๐,๐๐๐ (งบ อบต.)	๕๐๐,๐๐๐ (งบ อบต.)	๕๐๐,๐๐๐ (งบ อบต.)	๕๐๐,๐๐๐ (งบ อบต.)	๕๐๐,๐๐๐ (งบ อบต.)	ร้อยละ ประชาชนมีน้ำใช้อย่างเพียงพอ	ประชาชนในเขตพื้นที่มีน้ำอุปโภค บริโภคตลอดทั้งปี	กองช่าง
๕	ก่อสร้างฝายน้ำล้น ภายในตำบลดงกลาง หมู่ที่ ๑ ถึงหมู่ที่ ๑๐	เพื่อมีที่นบกกเก็บน้ำใช้สำหรับการเกษตร	ก่อสร้างฝายน้ำล้น บ้านดงกลาง หมู่ที่ ๑ ขนาดกว้าง ๑๒ เมตร สันฝายสูง ๑.๕๐ เมตร ผนังสูง ๓.๐๐ เมตร	๔,๐๐๐,๐๐๐ (งบ อบต.)	๔,๐๐๐,๐๐๐ (งบ อบต.)	๔,๐๐๐,๐๐๐ (งบ อบต.)	๔,๐๐๐,๐๐๐ (งบ อบต.)	๔,๐๐๐,๐๐๐ (งบ อบต.)	ร้อยละ ประชาชนมีน้ำใช้อย่างเพียงพอ	ประชาชนในเขตพื้นที่มีน้ำอุปโภค บริโภคตลอดทั้งปี	กองช่าง
๖.	วางท่อระบายน้ำภายใน หมู่บ้าน หมู่ที่ ๑-๑๐	เพื่อป้องกันน้ำท่วมขังภายในหมู่บ้าน	วางท่อระบายน้ำหมู่ที่ ๑-๑๐ ตามแบบแปลน อบต.ดงกลาง	๑,๕๐๐,๐๐๐ (งบ อบต.)	๑,๕๐๐,๐๐๐ (งบ อบต.)	๑,๕๐๐,๐๐๐ (งบ อบต.)	๑,๕๐๐,๐๐๐ (งบ อบต.)	๑,๕๐๐,๐๐๐ (งบ อบต.)	ร้อยละ ประชาชนมีสุขภาพอนามัยที่ดี	ประชาชนในเขตพื้นที่ชุมชนไม่เกิดน้ำท่วม	กองช่าง
๗	ก่อสร้างสะพานคสล.ข้ามห้วย หมู่ที่ ๖, ๗	เพื่อให้ราษฎรใช้สำหรับสัญจรไปมาสะดวก	ก่อสร้างสะพานคสล. หมู่ที่ ๖ และหมู่ที่ ๗ ตามแบบแปลน อบต.ดงกลาง	๖๐๐,๐๐๐ (งบ อบต.)	๖๐๐,๐๐๐ (งบ อบต.)	๖๐๐,๐๐๐ (งบ อบต.)	๖๐๐,๐๐๐ (งบ อบต.)	๖๐๐,๐๐๐ (งบ อบต.)	ร้อยละ ประชาชนสามารถเก็บผลผลิตทางการเกษตรได้	ประชาชนมีความสะดวกสบายในการเก็บผลผลิตทางการเกษตร	กองช่าง

ที่	โครงการ	วัตถุประสงค์	เป้าหมาย (ผลผลิตของ โครงการ)	งบประมาณและที่มา					ตัวชี้วัด(KPI)	ผลที่คาดว่าจะ ได้รับ	หน่วยงาน รับผิดชอบ หลัก
				๒๕๖๖ (บาท)	๒๕๖๗ (บาท)	๒๕๖๘ (บาท)	๒๕๖๙ (บาท)	๒๕๗๐ (บาท)			
๘	ชุดลอกหนอง น้ำสาธารณะ หมู่ที่ ๑ - ๑๐	เพื่อให้ราษฎรมี น้ำใช้ใน การเกษตรมี ปริมาณที่ เพียงพอกับ ความต้องการ	ชุดลอกหนองน้ำ สาธารณะ หมู่ที่ ๑-๑๐	๑,๐๐๐,๐๐๐ (งบ อบต.)	๑,๐๐๐,๐๐๐ (งบ อบต.)	๑,๐๐๐,๐๐๐ (งบ อบต.)	๑,๐๐๐,๐๐๐ (งบ อบต.)	๑,๐๐๐,๐๐๐ (งบ อบต.)	ร้อยละมีน้ำใช้ ในการเกษตร อย่าง เพียงพอ	ราษฎรมีน้ำใช้ใน การเกษตรมี ปริมาณที่เพียงพอ กับความต้องการ	กองช่าง
๙	วางท่อเมน ประปาขยาย เขตประปา รอบหมู่บ้าน กุดแคนหมู่ ๒	ราษฎรใน หมู่บ้านมีน้ำเพื่อ บริโภค,อุปโภค เพียงพอ	ปรับปรุงระบบ ประปาบ้านกุด แคน หมู่ที่ ๒ (ตามแบบอบต.)	๖๐๐,๐๐๐ (งบ อบต.)	๖๐๐,๐๐๐ (งบ อบต.)	๖๐๐,๐๐๐ (งบ อบต.)	๖๐๐,๐๐๐ (งบ อบต.)	๖๐๐,๐๐๐ (งบ อบต.)	ร้อยละมีน้ำใช้ ในการเกษตร อย่างเพียงพอ	ราษฎรในหมู่บ้าน มีน้ำเพื่อบริโภค, อุปโภคเพียงพอ	กองช่าง
๑๐.	ชุดลอกสระ น้ำสาธารณะ หมู่ที่ ๑ - ๑๐	เพื่อให้ราษฎรมี น้ำใช้ใน การเกษตรมี ปริมาณที่ เพียงพอกับ ความต้องการ	ชุดลอกสระน้ำ สาธารณะ ประโยชน์ หมู่ที่ ๑-๑๐ (ตามแบบอบต.)	๓๐๐,๐๐๐ (งบ อบต.)	๓๐๐,๐๐๐ (งบ อบต.)	๓๐๐,๐๐๐ (งบ อบต.)	๓๐๐,๐๐๐ (งบ อบต.)	๓๐๐,๐๐๐ (งบ อบต.)	ร้อยละมีน้ำใช้ ในการเกษตร อย่างเพียงพอ	ราษฎรมีน้ำใช้ใน การเกษตรมี ปริมาณที่เพียงพอ กับความต้องการ	กองช่าง
๑๑.	ชุดบ่อน้ำตื้น หมู่ที่ ๑ - ๑๐	เพื่อให้ราษฎรมี น้ำใช้ใน การเกษตรมี ปริมาณที่ เพียงพอกับ ความต้องการ	ชุดลอกบ่อน้ำตื้น ในที่สาธารณะ ประโยชน์ หมู่ที่ ๑-๑๐ (ตามแบบอบต.)	๑๕๐,๐๐๐ (งบ อบต.)	๑๕๐,๐๐๐ (งบ อบต.)	๑๕๐,๐๐๐ (งบ อบต.)	๑๕๐,๐๐๐ (งบ อบต.)	๑๕๐,๐๐๐ (งบ อบต.)	ร้อยละมีน้ำใช้ ในการเกษตร อย่างเพียงพอ	ราษฎรมีน้ำใช้ใน การเกษตรมี ปริมาณที่เพียงพอ กับความต้องการ	กองช่าง

ที่	โครงการ	วัตถุประสงค์	เป้าหมาย (ผลผลิตของโครงการ)	งบประมาณและที่มา					ตัวชี้วัด(KPI)	ผลที่คาดว่าจะได้รับ	หน่วยงาน รับผิดชอบหลัก
				๒๕๖๖ (บาท)	๒๕๖๗ (บาท)	๒๕๖๘ (บาท)	๒๕๖๙ (บาท)	๒๕๗๐ (บาท)			
๑๒	โครงการขุดลอกหนองนิล บ้านดงยาง หมู่ที่ ๓ ต.ดงกลาง	ราษฎรได้มีน้ำเพื่อใช้ประโยชน์อย่างพอเพียง	ขุดลอกหนองนิล หมู่ที่ ๓ เนื้อที่ ๑๖ ไร่ ๒ งาน ขุดลึก ประมาณ ๓.๕๐ ม.	๒,๐๐๐,๐๐๐ (งบ อบต.)	๒,๐๐๐,๐๐๐ (งบ อบต.)	๒,๐๐๐,๐๐๐ (งบ อบต.)	๒,๐๐๐,๐๐๐ (งบ อบต.)	๒,๐๐๐,๐๐๐ (งบ อบต.)	ร้อยละประชาชนมีน้ำเพื่อใช้ในการอุปโภค/บริโภคอย่างเพียงพอ	ประชาชนมีน้ำเพื่ออุปโภค-บริโภคอย่างเพียงพอ	กองช่าง
๑๓	โครงการขุดสระน้ำหนองพลับปลา บ้านดงกลาง หมู่ที่ ๑	ราษฎรได้มีน้ำเพื่อใช้ประโยชน์อย่างพอเพียง	ขุดลอกหนองแขง หมู่ ๑ กว้าง ๒๐๐ ม. ขุดลึก ประมาณ ๒.๕๐ ม.	๑,๐๐๐,๐๐๐ (งบ อบต.)	๑,๐๐๐,๐๐๐ (งบ อบต.)	๑,๐๐๐,๐๐๐ (งบ อบต.)	๑,๐๐๐,๐๐๐ (งบ อบต.)	๑,๐๐๐,๐๐๐ (งบ อบต.)	ร้อยละประชาชนมีน้ำเพื่อใช้ในการอุปโภค/บริโภคอย่างเพียงพอ	ราษฎรได้มีน้ำเพื่อใช้ประโยชน์อย่างพอเพียง	กองช่าง
๑๔	โครงการผลิตน้ำประปาพลังงานแสงอาทิตย์ บ้านห้วยน้ำคำ หมู่ที่ ๔	ราษฎรได้มีน้ำเพื่อใช้ประโยชน์อย่างพอเพียง	ผลิตน้ำประปาด้วยพลังงานแสงอาทิตย์แผงโซลาร์เซลล์ขนาดพลัง ๓๐๐ วัตต์ หม้อแปลงไฟฟ้า ๒,๒๐๐ วัตต์	๓๐๐,๐๐๐ (งบ อบต.)	๓๐๐,๐๐๐ (งบ อบต.)	๓๐๐,๐๐๐ (งบ อบต.)	๓๐๐,๐๐๐ (งบ อบต.)	๓๐๐,๐๐๐ (งบ อบต.)	ร้อยละประชาชนมีน้ำเพื่อใช้ในการอุปโภค/บริโภคอย่างเพียงพอ	ราษฎรได้มีน้ำเพื่อใช้ประโยชน์อย่างพอเพียง	กองช่าง
๑๕	ขุดลอกคลองหนองฮีบ้านห้วยน้ำคำ หมู่ที่ ๑๐	มีน้ำใช้เพื่อทำการเกษตรอย่างเพียงพอ	บ้านห้วยน้ำคำขนาดกว้าง ๑๕ ม. ยาว ๑,๐๐๐ ม. ลึก ๓.๕๐ ม.จากที่นางหนู แก้วสารี จวนถึงที่นางประมวล สัมพันธ์	๕๐๐,๐๐๐ (งบ อบต.)	๕๐๐,๐๐๐ (งบ อบต.)	๕๐๐,๐๐๐ (งบ อบต.)	๕๐๐,๐๐๐ (งบ อบต.)	๕๐๐,๐๐๐ (งบ อบต.)	ร้อยละประชาชนมีน้ำเพื่อใช้ในการอุปโภค/บริโภคอย่างเพียงพอ	ประชาชนมีน้ำเพื่ออุปโภค-บริโภคอย่างเพียงพอ	กองช่าง

ที่	โครงการ	วัตถุประสงค์	เป้าหมาย (ผลผลิตของ โครงการ)	งบประมาณและที่มา					ตัวชี้วัด (KPI)	ผลที่คาดว่าจะได้รับ	หน่วยงาน รับผิดชอบ หลัก
				๒๕๖๖ (บาท)	๒๕๖๗ (บาท)	๒๕๖๘ (บาท)	๒๕๖๙ (บาท)	๒๕๗๐ (บาท)			
๑๖	ก่อสร้างประปาบาดาลขนาดใหญ่พร้อมอุปกรณ์ติดตั้ง หมู่ที่ ๑	เพื่อให้ราษฎรมีน้ำสำหรับใช้อุปโภค บริโภคอย่างเพียงพอและทั่วถึง	ก่อสร้างประปาบาดาล หมู่ที่ ๑ (ตามแบบ อบต.)	๓๕๐,๐๐๐ (งบ อบต.)	๕๐๐,๐๐๐ (งบ อบต.)	๕๐๐,๐๐๐ (งบ อบต.)	๕๐๐,๐๐๐ (งบ อบต.)	๕๐๐,๐๐๐ (งบ อบต.)	ประชาชนมีน้ำใช้อย่างเพียงพอ	ประชาชนในเขตพื้นที่มีน้ำอุปโภคบริโภคตลอดทั้งปี	กองช่าง
๑๗	ปรับปรุงระบบประปาและขยายเขตประปา หมู่ที่ ๑ - ๑๐	เพื่อให้ราษฎรมีน้ำสำหรับใช้อุปโภค บริโภคอย่างเพียงพอและทั่วถึง	ปรับปรุงระบบประปาและขยายเขตประปา	๑,๐๐๐,๐๐๐ (งบ อบต.)	๑,๐๐๐,๐๐๐ (งบ อบต.)	๑,๐๐๐,๐๐๐ (งบ อบต.)	๑,๐๐๐,๐๐๐ (งบ อบต.)	๑,๐๐๐,๐๐๐ (งบ อบต.)	ประชาชนมีน้ำใช้อย่างเพียงพอ	ประชาชนในเขตพื้นที่มีน้ำอุปโภคบริโภคตลอดทั้งปี	กองช่าง
๑๘	ซ่อมแซมระบบประปาหมู่บ้าน หมู่ที่ ๑ - ๑๐	เพื่อให้ราษฎรมีน้ำสำหรับใช้อุปโภค บริโภคอย่างเพียงพอและทั่วถึง	ซ่อมแซมประปาหมู่บ้านและจัดหาวัสดุอื่น ๆ	๑,๐๐๐,๐๐๐ (งบ อบต.)	๑,๐๐๐,๐๐๐ (งบ อบต.)	๑,๐๐๐,๐๐๐ (งบ อบต.)	๑,๐๐๐,๐๐๐ (งบ อบต.)	๑,๐๐๐,๐๐๐ (งบ อบต.)	ประชาชนมีน้ำใช้อย่างเพียงพอ	ประชาชนในเขตพื้นที่มีน้ำอุปโภคบริโภคตลอดทั้งปี	กองช่าง
๑๙	ขุดเจาะบ่อบาดาล หมู่ที่ ๑ - ๑๐	เพื่อให้ราษฎรมีน้ำสำหรับใช้อุปโภค บริโภคอย่างเพียงพอและทั่วถึง	เจาะบ่อบาดาล หมู่ที่ ๑ - ๑๐	๕๐๐,๐๐๐ (งบ อบต.)	๕๐๐,๐๐๐ (งบ อบต.)	๕๐๐,๐๐๐ (งบ อบต.)	๕๐๐,๐๐๐ (งบ อบต.)	๕๐๐,๐๐๐ (งบ อบต.)	ประชาชนมีน้ำใช้อย่างเพียงพอ	ประชาชนในเขตพื้นที่มีน้ำอุปโภคบริโภคตลอดทั้งปี	กองช่าง

ที่	โครงการ	วัตถุประสงค์	เป้าหมาย (ผลผลิตของ โครงการ)	งบประมาณและที่มา					ตัวชี้วัด(KPI)	ผลที่คาดว่าจะได้รับ	หน่วยงาน รับผิดชอบ หลัก
				๒๕๖๖ (บาท)	๒๕๖๗ (บาท)	๒๕๖๘ (บาท)	๒๕๖๙ (บาท)	๒๕๗๐ (บาท)			
๒๐	ก่อสร้างฝายน้ำล้น ภายในตำบลดงกลาง หมู่ที่ ๑- ๑๐	เพื่อมีทำนบกักเก็บน้ำใช้สำหรับการเกษตร	ก่อสร้างฝายน้ำล้นบ้านดงกลาง หมู่ที่ ๑ ขนาดกว้าง ๑๒ เมตร สันฝายสูง ๑.๕๐ เมตร ผนังสูง ๓.๐๐ เมตร (ตามแบบ อบต.)	๔,๐๐๐,๐๐๐ (งบ อบต.)	๔,๐๐๐,๐๐๐ (งบ อบต.)	๔,๐๐๐,๐๐๐ (งบ อบต.)	๔,๐๐๐,๐๐๐ (งบ อบต.)	๔,๐๐๐,๐๐๐ (งบ อบต.)	ร้อยละประชาชนมีน้ำใช้อย่างเพียงพอ	ประชาชนในเขตพื้นที่มีน้ำอุปโภคบริโภคตลอดทั้งปี	กองช่าง
๒๑	วางท่อระบายน้ำภายในหมู่บ้าน หมู่ที่ ๑-๑๐	เพื่อป้องกันน้ำท่วมขังภายในหมู่บ้าน	วางท่อระบายน้ำหมู่ที่ ๑-๑๐ (ตามแบบ อบต.)	๑,๕๐๐,๐๐๐ (งบ อบต.)	๑,๕๐๐,๐๐๐ (งบ อบต.)	๑,๕๐๐,๐๐๐ (งบ อบต.)	๑,๕๐๐,๐๐๐ (งบ อบต.)	๑,๕๐๐,๐๐๐ (งบ อบต.)	ร้อยละประชาชนมีน้ำใช้อย่างเพียงพอ	ประชาชนในเขตพื้นที่มีน้ำอุปโภคบริโภคตลอดทั้งปี	กองช่าง
๒๒	ก่อสร้างสะพาน คสล.ข้ามห้วย หมู่ที่ ๖, ๗	เพื่อให้ราษฎรใช้สัญจรไปมาสะดวก	ก่อสร้างสะพาน คสล. หมู่ที่ ๖ และ หมู่ที่ ๗ (ตามแบบ อบต.)	๖๐๐,๐๐๐ (งบ อบต.)	๖๐๐,๐๐๐ (งบ อบต.)	๖๐๐,๐๐๐ (งบ อบต.)	๖๐๐,๐๐๐ (งบ อบต.)	๖๐๐,๐๐๐ (งบ อบต.)	ร้อยละประชาชนสามารถเก็บผลผลิตทางการเกษตรได้	ประชาชนมีความสะดวกสบายในการเก็บผลผลิตทางการเกษตร	กองช่าง

ที่	โครงการ	วัตถุประสงค์	เป้าหมาย (ผลผลิตของ โครงการ)	งบประมาณและที่มา					ตัวชี้วัด(KPI)	ผลที่คาดว่าจะ ได้รับ	หน่วยงาน รับผิดชอบ หลัก
				๒๕๖๖ (บาท)	๒๕๖๗ (บาท)	๒๕๖๘ (บาท)	๒๕๖๙ (บาท)	๒๕๗๐ (บาท)			
๒๓	ชุดลอกหนอง น้ำสาธารณะ หมู่ที่ ๑ ถึง หมู่ที่ ๑๐	เพื่อให้ราษฎรมีน้ำ ใช้ในการเกษตรมี ปริมาณที่เพียงพอ กับความต้องการ	ชุดลอกหนองน้ำ สาธารณะ หมู่ที่ ๑-๑๐	๑,๐๐๐,๐๐๐ (งบ อบต.)	๑,๐๐๐,๐๐๐ (งบ อบต.)	๑,๐๐๐,๐๐๐ (งบ อบต.)	๑,๐๐๐,๐๐๐ (งบ อบต.)	๑,๐๐๐,๐๐๐ (งบ อบต.)	มีน้ำใช้ใน การเกษตร อย่างเพียงพอ	ราษฎรมีน้ำใช้ใน การเกษตรมี ปริมาณที่เพียงพอ กับความต้องการ	กองช่าง
๒๔	วางท่อเมน ประปรอบ หมู่บ้านบ้านดง กลาง หมู่ที่ ๑	ราษฎรในหมู่บ้านมี น้ำเพื่อบริโภค, อุปโภคเพียงพอ	ปรับปรุงระบบ ประปาบ้านดง กลาง หมู่ที่ ๑	๖๐๐,๐๐๐ (งบ อบต.)	๖๐๐,๐๐๐ (งบ อบต.)	๖๐๐,๐๐๐ (งบ อบต.)	๖๐๐,๐๐๐ (งบ อบต.)	๖๐๐,๐๐๐ (งบ อบต.)	มีน้ำใช้ใน การเกษตร อย่างเพียงพอ	ราษฎรในหมู่บ้าน มีน้ำเพื่อบริโภค, อุปโภคเพียงพอ	กองช่าง
๒๕	ชุดลอกสระน้ำ สาธารณะ หมู่ที่ ๑-๑๐	เพื่อให้ราษฎรมีน้ำ ใช้ในการเกษตรมี ปริมาณที่เพียงพอ กับความต้องการ (เข้าหน้า ๙๒ -๑๐)	ชุดลอกสระน้ำ สาธารณะ ประโยชน์ หมู่ที่ ๑-๑๐ (ตามแบบ อบต.)	๓๐๐,๐๐๐ (งบ อบต.)	๓๐๐,๐๐๐ (งบ อบต.)	๓๐๐,๐๐๐ (งบ อบต.)	๓๐๐,๐๐๐ (งบ อบต.)	๓๐๐,๐๐๐ (งบ อบต.)	มีน้ำใช้ใน การเกษตร อย่างเพียงพอ	ราษฎรมีน้ำใช้ใน การเกษตรมี ปริมาณที่เพียงพอ กับความต้องการ	กองช่าง
๒๖	ชุดบ่อน้ำตื้น หมู่ที่ ๑ -๑๐	เพื่อให้ราษฎรมีน้ำ ใช้ในการเกษตรมี ปริมาณที่เพียงพอ กับความต้องการ (เข้าหน้า ๙๒-๑๑)	ชุดลอกบ่อน้ำตื้น ในที่สาธารณะ ประโยชน์ หมู่ที่ ๑-๑๐ (ตามแบบ อบต.)	๑๕๐,๐๐๐ (งบ อบต.)	๑๕๐,๐๐๐ (งบ อบต.)	๑๕๐,๐๐๐ (งบ อบต.)	๑๕๐,๐๐๐ (งบ อบต.)	๑๕๐,๐๐๐ (งบ อบต.)	มีน้ำใช้ใน การเกษตร อย่างเพียงพอ	ราษฎรมีน้ำใช้ใน การเกษตรมี ปริมาณที่เพียงพอ กับความต้องการ	กองช่าง

ที่	โครงการ	วัตถุประสงค์	เป้าหมาย (ผลผลิตของโครงการ)	งบประมาณและที่มา					ตัวชี้วัด(KPI)	ผลที่คาดว่าจะได้รับ	หน่วยงาน รับผิดชอบหลัก
				๒๕๖๖ (บาท)	๒๕๖๗ (บาท)	๒๕๖๘ (บาท)	๒๕๖๙ (บาท)	๒๕๗๐ (บาท)			
๒๗	วางท่อเมน ประปารอบ หมู่บ้านบ้าน นางงาม หมู่ที่ ๕	ราษฎรในหมู่บ้านมีน้ำ เพื่อบริโภค,อุปโภค เพียงพอ	ปรับปรุงระบบประปา บ้านนางงาม หมู่ที่ ๕	๖๐๐,๐๐๐ (งบ อบต.)	๖๐๐,๐๐๐ (งบ อบต.)	๖๐๐,๐๐๐ (งบ อบต.)	๖๐๐,๐๐๐ (งบ อบต.)	๖๐๐,๐๐๐ (งบ อบต.)	ร้อยละมีน้ำ ใช้อย่าง เพียงพอ	ราษฎรใน หมู่บ้านมีน้ำ เพื่อบริโภค, อุปโภค เพียงพอ	กองช่าง
รวม ๑๓๕ โครงการ		-	-	๒๗	๒๗	๒๗	๒๗	๒๗	-	-	-

๒.บัญชีโครงการพัฒนา
รายละเอียดโครงการพัฒนา
แผนพัฒนาท้องถิ่น (พ.ศ. ๒๕๖๖ - ๒๕๗๐)
องค์การบริหารส่วนตำบลดงกลาง

ก. ยุทธศาสตร์จังหวัดที่ ๑ การพัฒนากระบวนการผลิตข้าวหอมมะลิ และสินค้าทางการเกษตรแบบครบวง

ข. ยุทธศาสตร์การพัฒนาขององค์กรปกครองส่วนท้องถิ่นในเขตจังหวัด ที่ ๔การวางแผน การส่งเสริม การลงทุน พาณิชยกรรมและการท่องเที่ยว

๔. ยุทธศาสตร์การพัฒนาด้านเศรษฐกิจ

๔.๑ แผนงานสร้างความเข้มแข็งของชุมชน

ที่	โครงการ	วัตถุประสงค์	เป้าหมาย (ผลผลิตของโครงการ)	งบประมาณและที่มา					ตัวชี้วัด (KPI)	ผลที่คาดว่าจะได้รับ	หน่วยงาน รับผิดชอบหลัก
				๒๕๖๖ (บาท)	๒๕๖๗ (บาท)	๒๕๖๘ (บาท)	๒๕๖๙ (บาท)	๒๕๗๐ (บาท)			
๑.	สนับสนุนงบประมาณให้กับกลุ่มอาชีพและจัดฝึกอบรมกลุ่มอาชีพ หมู่ที่ ๑-๑๐	เพื่อส่งเสริมให้กลุ่มอาชีพมีรายได้ในกลุ่มส่งผลให้มีความเป็นอยู่ที่ดีขึ้น	สนับสนุนงบประมาณให้กับกลุ่มอาชีพและจัดฝึกอบรมกลุ่มอาชีพ ตามโครงการของ อบต. ดงกลาง	๔๐๐,๐๐๐ (งบ อบต.)	๔๐๐,๐๐๐ (งบ อบต.)	๔๐๐,๐๐๐ (งบ อบต.)	๔๐๐,๐๐๐ (งบ อบต.)	๔๐๐,๐๐๐ (งบ อบต.)	มีงบประมาณสำหรับกลุ่มอาชีพในตำบล	กลุ่มอาชีพมีงบประมาณสำหรับใช้ในการบริหารจัดการ และมีรายได้เสริม	กองสวัสดิการสังคม
๒	จัดตั้งกองทุนกู้ยืมให้กับกลุ่มอาชีพ หมู่ที่ ๑- หมู่ที่ ๑๐	เพื่อให้ประชาชนได้รวมกลุ่มกันดำเนินกิจกรรมสร้างเสริมรายได้และพัฒนาผลิตภัณฑ์ของกลุ่ม	จัดตั้งส่วนทงทุนกู้ยืมให้กับกลุ่มอาชีพในการดำเนินกิจกรรมสร้างเสริมรายได้และพัฒนาผลิตภัณฑ์ของกลุ่มตามโครงการของแต่ละหมู่บ้าน	๒๐๐,๐๐๐ (งบ อบต.)	๒๐๐,๐๐๐ (งบ อบต.)	๒๐๐,๐๐๐ (งบ อบต.)	๒๐๐,๐๐๐ (งบ อบต.)	๒๐๐,๐๐๐ (งบ อบต.)	มีงบประมาณสำหรับกลุ่มอาชีพในตำบล	กลุ่มอาชีพมีงบประมาณสำหรับใช้ในการบริหารจัดการ และมีรายได้เสริม นอกจากทำเกษตรกรรม	กองสวัสดิการสังคม

ที่	โครงการ	วัตถุประสงค์	เป้าหมาย (ผลผลิตของโครงการ)	งบประมาณและที่มา					ตัวชี้วัด(KPI)	ผลที่คาดว่าจะได้รับ	หน่วยงาน รับผิดชอบหลัก
				๒๕๖๖ (บาท)	๒๕๖๗ (บาท)	๒๕๖๘ (บาท)	๒๕๖๙ (บาท)	๒๕๗๐ (บาท)			
๓.	สนับสนุนการเลี้ยงปลาในบ่อซีเมนต์ บ่อพลาสติก ในนาข้าว และบ่อดิน หมู่ที่ ๑-๑๐	เพื่อส่งเสริมให้กลุ่มอาชีพมีรายได้ในกลุ่มส่งผลให้มีความเป็นอยู่ที่ดีขึ้น	จัดตั้งกลุ่มเลี้ยงปลาในบ่อซีเมนต์ บ่อพลาสติก นาข้าว และบ่อดิน หมู่ที่ ๑ ถึง หมู่ที่ ๑๐ (ตามโครงการของ อบต. ดงกลาง)	๕๐,๐๐๐ (งบ อบต.)	๕๐,๐๐๐ (งบ อบต.)	๕๐,๐๐๐ (งบ อบต.)	๕๐,๐๐๐ (งบ อบต.)	๕๐,๐๐๐ (งบ อบต.)	ประชาชนมีอาชีพเสริม	กลุ่มอาชีพมีงบประมาณสำหรับใช้ในการบริหารจัดการและมีรายได้เสริมนอกจากทำเกษตรกรรม	กองสวัสดิการสังคม
๔.	จัดตั้งกลุ่มผู้เลี้ยงโค-กระบือ หมู่ที่ ๑ ถึง หมู่ที่ ๑๐	เพื่อส่งเสริมให้กลุ่มอาชีพมีรายได้ในกลุ่มส่งผลให้มีความเป็นอยู่ที่ดีขึ้น	จัดตั้งกลุ่มผู้เลี้ยงโค-กระบือ หมู่ที่ ๑ ถึง ๑๐ (ตามโครงการของ อบต. ดงกลาง)	๒๐๐,๐๐๐ (งบ อบต.)	๒๐๐,๐๐๐ (งบ อบต.)	๒๐๐,๐๐๐ (งบ อบต.)	๒๐๐,๐๐๐ (งบ อบต.)	๒๐๐,๐๐๐ (งบ อบต.)	ประชาชนมีอาชีพเสริม	กลุ่มอาชีพมีงบประมาณสำหรับใช้ในการบริหารจัดการและมีรายได้เสริม	กองสวัสดิการสังคม
๕.	ส่งเสริมการปลูกยางพารา หมู่ที่ ๑ ถึง หมู่ที่ ๑๐	เพื่อสร้างรายได้ที่มั่นคงให้กับเกษตรกร	จัดทำโครงการส่งเสริมการปลูกยางพาราในเขตตำบลดงกลางเพื่อจะได้มีแปลงเรียนรู้การปลูกสวนยางพารา	๓๐๐,๐๐๐ (งบ อบต.)	๓๐๐,๐๐๐ (งบ อบต.)	๓๐๐,๐๐๐ (งบ อบต.)	๓๐๐,๐๐๐ (งบ อบต.)	๓๐๐,๐๐๐ (งบ อบต.)	ประชาชนมีอาชีพเสริม	กลุ่มอาชีพมีงบประมาณสำหรับใช้ในการบริหารจัดการและมีรายได้เสริม	กองสวัสดิการสังคม

ที่	โครงการ	วัตถุประสงค์	เป้าหมาย (ผลผลิตของโครงการ)	งบประมาณและที่มา					ตัวชี้วัด (KPI)	ผลที่คาดว่าจะได้รับ	หน่วยงาน รับผิดชอบหลัก
				๒๕๖๖ (บาท)	๒๕๖๗ (บาท)	๒๕๖๘ (บาท)	๒๕๖๙ (บาท)	๒๕๗๐ (บาท)			
๖.	สนับสนุนการเลี้ยงกบ หมู่ที่ ๑ ถึง หมู่ที่ ๑๐	เพื่อส่งเสริมให้กลุ่มอาชีพมีรายได้ในกลุ่มส่งผลให้มีความเป็นอยู่ที่ดีขึ้น	จัดตั้งกลุ่มอาชีพเลี้ยงกบ หมู่ ๑ ถึงหมู่ ๑๐ (ตามโครงการของ อบต.ดงกลาง)	๔๐,๐๐๐ (งบ อบต.)	๔๐,๐๐๐ (งบ อบต.)	๔๐,๐๐๐ (งบ อบต.)	๔๐,๐๐๐ (งบ อบต.)	๔๐,๐๐๐ (งบ อบต.)	ประชาชนมีอาชีพเสริม	กลุ่มอาชีพมีงบประมาณสำหรับใช้ในการบริหาร	กองสวัสดิการ
๗.	ควบคุมโรคพยาธิในโค-กระบือของเกษตรกรในตำบล	เพื่อให้เกษตรกรมีความรู้ในการควบคุมโรคพยาธิในโคกระบือที่ถูกหลักวิชาการสามารถลดต้นทุนและเพิ่มรายได้	ฝึกอบรมเกษตรกร จำนวน ๕๐ คน ในเขตพื้นที่ อบต.ดงกลางโดยองค์การบริหารส่วนตำบลดงกลาง สนับสนุนงบประมาณ	๕๐,๐๐๐ (งบ อบต.)	๕๐,๐๐๐ (งบ อบต.)	๕๐,๐๐๐ (งบ อบต.)	๕๐,๐๐๐ (งบ อบต.)	๕๐,๐๐๐ (งบ อบต.)	โค-กระบือไม่มีโรคพยาธิ	เกษตรกรมีความรู้ในการควบคุมโรคพยาธิในโคกระบือที่ถูกหลักวิชาการสามารถลดต้นทุนและเพิ่มรายได้	สำนักปลัด อบต.ดงกลางร่วมกับสำนักงานปศุสัตว์ร้อยเอ็ด
๘.	สนับสนุนศูนย์ถ่ายทอดเทคโนโลยี	เพื่อให้ศูนย์ถ่ายทอดเทคโนโลยีมีประสิทธิภาพ	ตามโครงการของศูนย์ถ่ายทอดเทคโนโลยี	๓๐,๐๐๐ (งบ อบต.)	๓๐,๐๐๐ (งบ อบต.)	๓๐,๐๐๐ (งบ อบต.)	๓๐,๐๐๐ (งบ อบต.)	๓๐,๐๐๐ (งบ อบต.)	ประชาชนมีความรู้เพิ่ม	ศูนย์ถ่ายทอดเทคโนโลยีมีประสิทธิภาพ	สำนักปลัดฯ
๙.	สนับสนุนครอบครัวตัวอย่างด้านเศรษฐกิจพอเพียงระดับหมู่บ้าน	เพื่อสนับสนุนครอบครัวตัวอย่างด้านเศรษฐกิจพอเพียงระดับหมู่บ้าน	สนับสนุนรางวัลแก่ครอบครัวตัวอย่างเศรษฐกิจพอเพียง หมู่ที่ ๑ ถึงหมู่ที่ ๑๐ หมู่บ้านละ ๑ ครอบครัวเรือน (ตามโครงการของ อบต.ดงกลาง)	๒๐,๐๐๐ (งบ อบต.)	๒๐,๐๐๐ (งบ อบต.)	๒๐,๐๐๐ (งบ อบต.)	๒๐,๐๐๐ (งบ อบต.)	๒๐,๐๐๐ (งบ อบต.)	ประชาชนมีความเป็นอยู่ที่ดี	ประชาชนในเขตชุมชนจะได้มีครอบครัวตัวอย่างเศรษฐกิจพอเพียงส่งผลให้มีความเป็นอยู่ที่ดี	สำนักปลัดและพัฒนาชุมชนอำเภอจตุรพักตรพิมาน

ที่	โครงการ	วัตถุประสงค์	เป้าหมาย (ผลผลิตของ โครงการ)	งบประมาณและที่มา					ตัวชี้วัด (KPI)	ผลที่คาดว่าจะ ได้รับ	หน่วยงาน รับผิดชอบ หลัก
				๒๕๖๖ (บาท)	๒๕๖๗ (บาท)	๒๕๖๘ (บาท)	๒๕๖๙ (บาท)	๒๕๗๐ (บาท)			
๑๐.	โครงการ เศรษฐกิจ พอเพียงหมู่ที่ ๑ ถึงหมู่ที่ ๑๐	เพื่อส่งเสริมให้ ประชาชนยึดหลัก เศรษฐกิจพอเพียง และเป็นการสร้าง รายได้ให้แก่ ประชาชนในชุมชน	สนับสนุนงบประมาณ ให้ตามโครงการ เศรษฐกิจพอเพียง หมู่ที่ ๑ ถึง หมู่ที่ ๑๐ (ตามโครงการของ อบต.ตงกลาง)	๒๕๐,๐๐๐ (งบ งบต.)	๒๕๐,๐๐๐ (งบ งบต.)	๒๕๐,๐๐๐ (งบ งบต.)	๒๕๐,๐๐๐ (งบ งบต.)	๒๕๐,๐๐๐ (งบ งบต.)	ร้อยละสร้าง รายได้ลด รายจ่ายให้ ประชาชน	ประชาชนยึดหลัก เศรษฐกิจ พอเพียงและเป็น การสร้างรายได้ ให้แก่ประชาชน ในชุมชน	สำนักปลัด และพัฒนา ชุมชนอำเภอ จตุรพักตร พิมาน
๑๑.	สนับสนุน งบประมาณการ ดำเนินงานกลุ่ม OTOP หมู่ที่ ๑- ๑๐	เพื่อส่งเสริมให้ ประชาชนได้มีรายได้ เสริมและสร้างกลุ่ม อาชีพ	สนับสนุนงบประมาณ การดำเนินงานกลุ่ม OTOP กลุ่มแม่บ้าน เกษตรกรทอผ้าและ แปรรูปผ้า,กลุ่ม ผลิตภัณฑ์จอบชิง	๒๐๐,๐๐๐ (งบ งบต.)	๒๐๐,๐๐๐ (งบ งบต.)	๒๐๐,๐๐๐ (งบ งบต.)	๒๐๐,๐๐๐ (งบ งบต.)	๒๐๐,๐๐๐ (งบ งบต.)	ร้อยละ สามารถ พึ่งตนเองได้	ประชาชนได้มี รายได้หมุนเวียน ในการดำเนินงาน พึ่งตนเองได้	สำนักปลัด พัฒนาชุมชน
๑๒.	โครงการจัดตั้ง ธนาคารข้าว หมู่ ที่ ๑ ถึงหมู่ที่ ๑๐	เพื่อเพิ่มรายได้ให้แก่ เกษตรกรในเขต ตำบลตงกลาง	จัดทำโครงการจัดตั้ง ธนาคารข้าว หมู่ที่ ๑ ถึง หมู่ที่ ๑๐ (ตาม โครงการของ งบต.ตง กลาง)	๑๐๐,๐๐๐ (งบ งบต.)	๑๐๐,๐๐๐ (งบ งบต.)	๑๐๐,๐๐๐ (งบ งบต.)	๑๐๐,๐๐๐ (งบ งบต.)	๑๐๐,๐๐๐ (งบ งบต.)	ร้อยละมี รายได้ เพิ่มขึ้น	ประชาชนใน ชุมชนได้ขายข้าว ในราคาสูงหรือ ราคาที่เป็นธรรม	สำนักปลัด

ที่	โครงการ	วัตถุประสงค์	เป้าหมาย (ผลผลิตของโครงการ)	งบประมาณและที่มา					ตัวชี้วัด (KPI)	ผลที่คาดว่าจะได้รับ	หน่วยงาน รับผิดชอบหลัก
				๒๕๖๖ (บาท)	๒๕๖๗ (บาท)	๒๕๖๘ (บาท)	๒๕๖๙ (บาท)	๒๕๗๐ (บาท)			
๑๔.	สนับสนุนกลุ่มจักสาน หมู่ที่ ๑ ถึง หมู่ที่ ๑๐	เพื่อส่งเสริมให้กลุ่มจักสานมีการสร้างรายได้ในกลุ่มส่งเสริมให้มีความเป็นอยู่ที่ดีขึ้น	สนับสนุนงบประมาณให้กับกลุ่มจักสานในการบริหารจัดการของกลุ่มสำหรับจักสานสำหรับจำหน่ายในท้องถิ่น	๖๐,๐๐๐ (งบ อบต.)	๖๐,๐๐๐ (งบ อบต.)	๖๐,๐๐๐ (งบ อบต.)	๖๐,๐๐๐ (งบ อบต.)	๖๐,๐๐๐ (งบ อบต.)	ร้อยละมีรายได้เสริม	กลุ่มอาชีพมีงบประมาณสำหรับใช้ในการบริหารจัดการและมีรายได้เสริม	สำนักปลัด
๑๕.	ฝึกอบรมการเพาะเห็ดหมู่ที่ ๑ ถึง ๑๐	เพื่อเพื่อเพิ่มความรู้ให้กับประชาชนในการเพาะเห็ดนางฟ้าที่ถูกหลักวิชาการที่สามารถลดต้นทุนและเพิ่มรายได้	จัดโครงการฝึกอบรมการเพาะเห็ด หมู่ที่ ๑ ถึงหมู่ที่ ๑๐ จำนวน ๑๐๐ คน โดย (ตามโครงการของ อบต.ดงกลาง)	๕๐,๐๐๐ (งบ อบต.)	๕๐,๐๐๐ (งบ อบต.)	๕๐,๐๐๐ (งบ อบต.)	๕๐,๐๐๐ (งบ อบต.)	๕๐,๐๐๐ (งบ อบต.)	มีรายได้เพิ่มขึ้น	ประชาชนได้ความรู้ในการเพาะเห็ดนางฟ้าที่ถูกหลักวิชาการที่สามารถลดต้นทุนและเพิ่มรายได้	อบต.ดงกลาง สนง. เกษตรอำเภอดุสิตรรพัตการพืชมาน
๑๖.	ฝึกอบรมการตัดเย็บเสื้อผ้าหมู่ที่ ๑ ถึง หมู่ที่ ๑๐	เพื่อเพื่อเพิ่มความรู้ให้กับประชาชนในการฝึกอบรมตัดเย็บเสื้อผ้าที่ถูกหลักวิชาการที่สามารถลดต้นทุนและเพิ่มรายได้	จัดฝึกอบรมโครงการตัดเย็บเสื้อผ้า ให้กับประชาชน หมู่ที่ ๑ ถึง หมู่ที่ ๑๐ จำนวน ๕๐ คน โดยศูนย์พัฒนาฝีมือแรงงานจังหวัด	๕๐,๐๐๐ (งบ อบต.)	๕๐,๐๐๐ (งบ อบต.)	๕๐,๐๐๐ (งบ อบต.)	๕๐,๐๐๐ (งบ อบต.)	๕๐,๐๐๐ (งบ อบต.)	เพิ่มรายได้ลดรายจ่าย	ประชาชนมีความรู้ในการเย็บผ้าสามารถสร้างรายได้ให้ครอบครัว	กองสวัสดิการสังคม

ที่	โครงการ	วัตถุประสงค์	เป้าหมาย (ผลผลิตของโครงการ)	งบประมาณและที่มา					ตัวชี้วัด(KPI)	ผลที่คาดว่าจะได้รับ	หน่วยงาน รับผิดชอบหลัก
				๒๕๖๖ (บาท)	๒๕๖๗ (บาท)	๒๕๖๘ (บาท)	๒๕๖๙ (บาท)	๒๕๗๐ (บาท)			
๑๗.	ฝึกอบรมการซ่อมเครื่องยนต์ขนาดเล็กและจักรยานยนต์	เพื่อเพิ่มความรู้แก่ประชาชนส่งผลต่อการเพิ่มรายได้	จัดฝึกอบรมช่างซ่อมเครื่องยนต์ขนาดเล็กและจักรยานยนต์ หมู่ที่ ๑ ถึง หมู่ที่ ๑๐ จำนวน ๕๐ คน โดยโดยศูนย์พัฒนาฝีมือแรงงานจังหวัดร้อยเอ็ด ผู้รับผิดชอบการจัดฝึกอบรม (ตามโครงการของ อบต.ดงกลาง)	๕๐,๐๐๐ (งบ อบต.)	๕๐,๐๐๐ (งบ อบต.)	๕๐,๐๐๐ (งบ อบต.)	๕๐,๐๐๐ (งบ อบต.)	๕๐,๐๐๐ (งบ อบต.)	ร้อยละเพิ่ม รายได้ลด รายจ่าย	ประชาชนได้ ความรู้ในการ ฝึกอบรมและ สามารถสร้าง รายได้ให้แก่ ครอบครัวเพื่อ ความเป็นอยู่ที่ดี	กองสวัสดิการ สังคมฯ อบต.ดงกลาง ศูนย์พัฒนา ฝีมือแรงงาน จังหวัด ร้อยเอ็ด
๑๘.	อบรมคณะกรรมการพัฒนาสตรีระดับตำบล	เพื่อเพิ่มความรู้แก่คณะกรรมการพัฒนาสตรีและสามารถนำความรู้ที่ได้มาปฏิบัติงานได้อย่างมีประสิทธิภาพ	จัดโครงการฝึกอบรมคณะกรรมการพัฒนาสตรีระดับตำบล หมู่ที่ ๑ ถึง หมู่ที่ ๑๐ จำนวน ๕๐ คน(ตามโครงการของ อบต.ดงกลาง)	๒๐,๐๐๐ (งบ อบต.)	๒๐,๐๐๐ (งบ อบต.)	๒๐,๐๐๐ (งบ อบต.)	๒๐,๐๐๐ (งบ อบต.)	๒๐,๐๐๐ (งบ อบต.)	กลุ่มสามารถ นำความรู้มา ปฏิบัติงานได้	เพิ่มความรู้ให้แก่ กรรมการพัฒนา สตรีและสามารถ นำความรู้ที่ได้มา ปฏิบัติงานได้อย่าง มีประสิทธิภาพ	อบต.ดงกลาง พัฒนาชุมชน อำเภอจตุร พักตรพิมาน
๑๙.	อบรมคณะกรรมการส่วนทูนหมู่บ้านด้านการทำบัญชี	เพื่อเพิ่มความรู้แก่คณะกรรมการส่วนทูนหมู่บ้านด้านการจัดทำบัญชีอย่างมีประสิทธิภาพ	อบรมคณะกรรมการส่วนทูนหมู่บ้านด้านการทำบัญชี หมู่ที่ ๑ ถึงหมู่ที่ ๑๐ จำนวน ๕๐ คน (ตามโครงการของ อบต.ดงกลาง)	๒๐,๐๐๐ (งบ อบต.)	๒๐,๐๐๐ (งบ อบต.)	๒๐,๐๐๐ (งบ อบต.)	๒๐,๐๐๐ (งบ อบต.)	๒๐,๐๐๐ (งบ อบต.)	คณะกรรมการ สามารถ ปฏิบัติงานได้ อย่างมี ประสิทธิภาพ	เพิ่มความรู้ให้แก่ กรรมการส่วนทูน หมู่บ้านด้านการ จัดทำบัญชีอย่างมี ประสิทธิภาพ	อบต.ดงกลาง พัฒนาชุมชน อำเภอจตุร พักตรพิมาน
รวม ๓๕ โครงการ		-	-	๑๙	๑๙	๑๙	๑๙	๑๙	-	-	-

๒.บัญชีโครงการพัฒนา
รายละเอียดโครงการพัฒนา
แผนพัฒนาท้องถิ่น (พ.ศ. ๒๕๖๖ - ๒๕๗๐)
องค์การบริหารส่วนตำบลดงกลาง

ก. ยุทธศาสตร์จังหวัดที่ ๑ การพัฒนากระบวนการผลิตข้าวหอมมะลิ และสินค้าทางการเกษตรแบบครบวง

ข. ยุทธศาสตร์การพัฒนาขององค์กรปกครองส่วนท้องถิ่นในเขตจังหวัด ที่ ๔ การวางแผน การส่งเสริม การลงทุน พาณิชยกรรมและการท่องเที่ยว

๔. ยุทธศาสตร์การพัฒนาด้านเศรษฐกิจ

๔.๒ แผนงานการเกษตร

ที่	โครงการ	วัตถุประสงค์	เป้าหมาย (ผลผลิตของโครงการ)	งบประมาณและที่มา					ตัวชี้วัด(KPI)	ผลที่คาดว่าจะได้รับ	หน่วยงาน รับผิดชอบ หลัก
				๒๕๖๖ (บาท)	๒๕๖๗ (บาท)	๒๕๖๘ (บาท)	๒๕๖๙ (บาท)	๒๕๗๐ (บาท)			
๑.	ฝึกอบรมการใช้ ปุ๋ยอย่างถูกวิธี	เพื่อเพิ่มความรู้แก่ เกษตรกรในการ ฝึกอบรมการใช้ปุ๋ย อย่างถูกวิธีที่ถูกหลัก วิชาการ	จัดโครงการฝึกอบรมการใช้ปุ๋ยอย่าง ถูกวิธี หมู่ที่ ๑ ถึง หมู่ที่ ๑๐ จำนวน ๑๐๐ คน โดยสำนักงานเกษตรอำเภอ เป็นผู้รับผิดชอบการจัดฝึกอบรม (ตามโครงการของ อบต.ดงกลาง)	๕๐,๐๐๐ (งบ อบต.)	๕๐,๐๐๐ (งบ อบต.)	๕๐,๐๐๐ (งบ อบต.)	๕๐,๐๐๐ (งบ อบต.)	๕๐,๐๐๐ (งบ อบต.)	มีความรู้ใน การใช้ปุ๋ยเคมี	ประชาชนได้รับ ความรู้ในการใช้ปุ๋ย ที่ถูกหลักวิชาการซึ่ง สามารถลดต้นทุน และเพิ่มรายได้	สำนักปลัดฯ สนง.เกษตร อำเภอจตุร พักตรพิมาน
๒.	จัดซื้อยาปราบ ศัตรูพืชให้กับ เกษตรกร	เพื่อป้องกันกำจัด ศัตรูพืชการเกษตร และเพิ่มรายได้	จัดซื้อยาปราบศัตรูพืชตามโครงการ ของ อบต.ดงกลาง (ตามโครงการของ อบต.ดงกลาง)	๓๐,๐๐๐ (งบ อบต.)	๓๐,๐๐๐ (งบ อบต.)	๓๐,๐๐๐ (งบ อบต.)	๓๐,๐๐๐ (งบ อบต.)	๓๐,๐๐๐ (งบ อบต.)	ลดการระบาดของ ของศัตรูพืช	ป้องกันกำจัด ศัตรูพืชการเกษตร และเพิ่มรายได้	สำนักปลัด
๓.	จัดหาวัสดุ/ ครุภัณฑ์ทาง การเกษตร	เพื่อมีวัสดุครุภัณฑ์ ทางการเกษตรที่ เพียงพอและมี ประสิทธิภาพ	จัดหาวัสดุครุภัณฑ์ทางการเกษตร (ตามโครงการ อบต. ดงกลาง)	๓๐,๐๐๐ (งบ อบต.)	๓๐,๐๐๐ (งบ อบต.)	๓๐,๐๐๐ (งบ อบต.)	๓๐,๐๐๐ (งบ อบต.)	๓๐,๐๐๐ (งบ อบต.)	มีวัสดุครุภัณฑ์ ทาง การเกษตรใช้	ประชาชนในชุมชน ได้มีวัสดุครุภัณฑ์ ทางการเกษตรใช้ อย่างมีประสิทธิภาพ	สำนักปลัด

ที่	โครงการ	วัตถุประสงค์	เป้าหมาย (ผลผลิตของโครงการ)	งบประมาณและที่มา					ตัวชี้วัด(KPI)	ผลที่คาดว่าจะได้รับ	หน่วยงาน รับผิดชอบหลัก
				๒๕๖๖ (บาท)	๒๕๖๗ (บาท)	๒๕๖๘ (บาท)	๒๕๖๙ (บาท)	๒๕๗๐ (บาท)			
๔.	จัดซื้อลูกปลาตกบักอูยแจก คริวเรือนยากจน	เพื่อเพิ่มรายได้แก่ประชาชนในพื้นที่และช่วยลดปัญหาความยากจนในคริวเรือน	จัดซื้อลูกปลาตกบักอูยแจกคริวเรือนยากจน (ตามโครงการของ อบต. ดงกลาง)	๔๐,๐๐๐ (งบ อบต.)	๔๐,๐๐๐ (งบ อบต.)	๔๐,๐๐๐ (งบ อบต.)	๔๐,๐๐๐ (งบ อบต.)	๔๐,๐๐๐ (งบ อบต.)	ร้อยละลด ปัญหาความ ยากจน	เพิ่มรายได้แก่ประชาชนในพื้นที่และช่วยลดปัญหาความยากจนของประชาชนในชุมชน	สำนักปลัด
๕.	ส่งเสริมการทำเกษตรทฤษฎีใหม่	เพื่อส่งเสริมให้ประชาชนในชุมชนรู้จักการทำเกษตรทฤษฎีใหม่และการเพิ่มรายได้	จัดทำโครงการส่งเสริมการทำเกษตรทฤษฎีใหม่ให้ประชาชน หมู่ที่ ๑- หมู่ที่ ๑๐ จำนวน ๑๐๐ คน (ตามโครงการของ อบต. ดงกลาง)	๒๐,๐๐๐ (งบ อบต.)	๒๐,๐๐๐ (งบ อบต.)	๒๐,๐๐๐ (งบ อบต.)	๒๐,๐๐๐ (งบ อบต.)	๒๐,๐๐๐ (งบ อบต.)	ร้อยละมี ความรู้ในการ ประกอบ อาชีพ การเกษตร	ประชาชนในชุมชนรู้จักการทำเกษตรทฤษฎีใหม่ซึ่งเกิดผลเพิ่มรายได้แก่ประชาชนในชุมชน	สำนักปลัด ร่วมกับ สนง. เกษตร อำเภอจตุร พักตรพิมาน
๖.	โครงการส่งเสริมผลิตภัณฑ์ข้าวหอมมะลิ ๑๐๕	เพื่อให้เกษตรกรได้เพาะปลูกข้าวที่มีคุณภาพถูกหลักวิชาการ เกษตรลดต้นทุนและเพิ่มรายได้	ฝึกอบรมเกษตรกร จำนวน ๑๐๐ คน ในเขตพื้นที่ อบต.ดงกลาง โดยสำนักงานเกษตรอำเภอ เป็นผู้รับผิดชอบการจัดฝึกอบรม (ตามโครงการของ อบต.ดงกลาง)	๕๐,๐๐๐ (งบ อบต.)	๕๐,๐๐๐ (งบ อบต.)	๕๐,๐๐๐ (งบ อบต.)	๕๐,๐๐๐ (งบ อบต.)	๕๐,๐๐๐ (งบ อบต.)	ร้อยละเพิ่ม คุณภาพให้ ผลผลิต	เกษตรกรได้มีความรู้ในการเพาะปลูกข้าวที่มีคุณภาพถูกหลักวิชาการเกษตรลดต้นทุนและเพิ่มรายได้	สำนักปลัด ร่วมกับ สนง. เกษตร อำเภอจตุร พักตรพิมาน

ที่	โครงการ	วัตถุประสงค์	เป้าหมาย (ผลผลิตของโครงการ)	งบประมาณและที่มา					ตัวชี้วัด (KPI)	ผลที่คาดว่าจะได้รับ	หน่วยงาน รับผิดชอบ หลัก
				๒๕๖๖ (บาท)	๒๕๖๗ (บาท)	๒๕๖๘ (บาท)	๒๕๖๙ (บาท)	๒๕๗๐ (บาท)			
๗.	โครงการฝึกอบรมการผลิตและใช้ปุ๋ยอินทรีย์ ชีวภาพ	เพื่อให้เกษตรกรได้ผลิตและใช้ปุ๋ยชีวภาพที่ถูกหลักวิชาการเกษตร ลดต้นทุนและเพิ่มรายได้	ฝึกอบรมเกษตรกรจำนวน ๑๐๐ คน ในเขตพื้นที่ อบต.ดงกลาง โดยสำนักงานเกษตรอำเภอเป็นผู้รับผิดชอบการจัดฝึกอบรม	๓๐,๐๐๐ (งบ อบต.)	๓๐,๐๐๐ (งบ อบต.)	๓๐,๐๐๐ (งบ อบต.)	๓๐,๐๐๐ (งบ อบต.)	๓๐,๐๐๐ (งบ อบต.)	ร้อยละประชาชนใช้ปุ๋ยปลอดภัยสารพิษ	เกษตรกรได้ผลิตและใช้ปุ๋ยชีวภาพที่ถูกหลักวิชาการเกษตร ลดต้นทุนและเพิ่มรายได้	สำนักปลัด สนง.เกษตร อำเภอฯ
๘.	โครงการหน้าบ้านนามอง หมู่ที่ ๑ ถึง หมู่ที่ ๑๐	เพื่อให้ประชาชนในชุมชนได้ร่วมกิจกรรมสร้างสรรค์เพื่อปรับปรุงสภาพแวดล้อมให้มีความสวยงาม	จัดทำโครงการหน้าบ้านนามอง หมู่ที่ ๑ ถึง หมู่ที่ ๑๐ (ตามโครงการของ อบต.ดงกลาง)	๑๐๐,๐๐๐ (งบ อบต.)	๑๐๐,๐๐๐ (งบ อบต.)	๑๐๐,๐๐๐ (งบ อบต.)	๑๐๐,๐๐๐ (งบ อบต.)	๑๐๐,๐๐๐ (งบ อบต.)	ร้อยละประชาชนร่วมกิจกรรม	ประชาชนในชุมชนได้ร่วมกิจกรรมสร้างสรรค์เพื่อปรับปรุงสภาพแวดล้อมให้มีความสวยงามสำนักปลัดฯ	สำนักปลัด
๙.	ปลูกผักสวนครัวรั้วกินได้ หมู่ที่ ๑ ถึง หมู่ที่ ๑๐	เพื่อให้ประชาชนในชุมชนปลูกผักสวนครัวและส่งผลให้ค่าใช้จ่ายลดลง	โครงการปลูกผักสวนครัวรั้วกินได้ หมู่ที่ ๑ ถึง ๑๐ (ตามโครงการของ อบต.ดงกลาง)	๑๐๐,๐๐๐ (งบ อบต.)	๑๐๐,๐๐๐ (งบ อบต.)	๑๐๐,๐๐๐ (งบ อบต.)	๑๐๐,๐๐๐ (งบ อบต.)	๑๐๐,๐๐๐ (งบ อบต.)	ร้อยละมีผักปลอดภัยสารพิษกิน	ประชาชนในชุมชนปลูกผักสวนครัวและส่งผลให้ค่าใช้จ่ายลดลง	สำนักปลัดฯ

ที่	โครงการ	วัตถุประสงค์	เป้าหมาย (ผลผลิตของ โครงการ)	งบประมาณและที่มา					ตัวชี้วัด(KPI)	ผลที่คาดว่าจะ ได้รับ	หน่วยงาน รับผิดชอบ หลัก
				๒๕๖๖ (บาท)	๒๕๖๗ (บาท)	๒๕๖๘ (บาท)	๒๕๖๙ (บาท)	๒๕๗๐ (บาท)			
๑๐.	โครงการจัดซื้อ เมล็ดพันธุ์ข้าว หมู่ที่ ๑ ถึงหมู่ที่ ๑๐	เพื่อให้เกษตรกรได้ เพาะปลูกข้าวที่มี คุณภาพและถูกหลัก วิชาการเกษตรลด ต้นทุนและเพิ่ม รายได้	จัดทำโครงการ จัดซื้อเมล็ดพันธุ์ ข้าว (ตามโครงการของ อบต.ดงกลาง)	๕๐๐,๐๐๐ (งบ อบต.)	๕๐๐,๐๐๐ (งบ อบต.)	๕๐๐,๐๐๐ (งบ อบต.)	๕๐๐,๐๐๐ (งบ อบต.)	๕๐๐,๐๐๐ (งบ อบต.)	ร้อยละมีเมล็ด พันธุ์ข้าวที่ดี	เกษตรกรได้ เพาะปลูกข้าวที่มี คุณภาพ	อบต. ดงกลาง
๑๑.	โครงการ ส่งเสริมการ ปลูกข้าว อินทรีย์	เกษตรกรปลูกข้าว ปลอดสารพิษไว้ รับประทานและ จำหน่ายราคาสูง	ส่งเสริมการปลูก ข้าวอินทรีย์ภายใน ตำบล ดงกลาง	๓๐๐,๐๐๐ (งบ อบต.)	๓๐๐,๐๐๐ (งบ อบต.)	๓๐๐,๐๐๐ (งบ อบต.)	๓๐๐,๐๐๐ (งบ อบต.)	๓๐๐,๐๐๐ (งบ อบต.)	เพิ่มรายได้ให้ ได้ข้าวปลอด สารพิษของ ประชาชนใน ตำบล	เกษตรกรได้ผล ผลิตปลอดสารพิษ และเพิ่มคุณภาพ การผลิตข้าว	สำนักปลัด อบต. ดงกลาง
รวม ๕๕ โครงการ		-	-	๑๑	๑๑	๑๑	๑๑	๑๑	-	-	-

๒.บัญชีโครงการพัฒนา
รายละเอียดโครงการพัฒนา
แผนพัฒนาท้องถิ่น (พ.ศ. ๒๕๖๖ – ๒๕๗๐)
องค์การบริหารส่วนตำบลดงกลาง

ก. ยุทธศาสตร์จังหวัดที่ ๒ ส่งเสริมและพัฒนาการท่องเที่ยว การบริการ การค้า และการลงทุน

ข. ยุทธศาสตร์การพัฒนาขององค์กรปกครองส่วนท้องถิ่นในเขตจังหวัด ที่ ๔การพัฒนาการวางแผน การลงทุนพัฒนियกรรม และการท่องเที่ยว

๕. ยุทธศาสตร์การพัฒนาด้านสังคมและคุณภาพชีวิต

๕.๑ แผนงานการศึกษา

ที่	โครงการ	วัตถุประสงค์	เป้าหมาย (ผลผลิตของโครงการ)	งบประมาณและที่มา					ตัวชี้วัด (KPI)	ผลที่คาดว่าจะได้รับ	หน่วยงาน รับผิดชอบหลัก
				๒๕๖๖ (บาท)	๒๕๖๗ (บาท)	๒๕๖๘ (บาท)	๒๕๖๙ (บาท)	๒๕๗๐ (บาท)			
๑.	อาหารกลางวัน (ศพด.อบต.)	เพื่อให้เด็กก่อนวัยเรียนในเขตบริการได้รับประทานอาหารครบทั้ง ๕ หมู่	สนับสนุนงบประมาณในการจัดทำอาหารกลางวันของศูนย์พัฒนาเด็กเล็กในเขตบริการอบต.ดงกลาง	๓๖๗,๕๐๐ (งบ อบต.)	๓๖๗,๕๐๐ (งบ อบต.)	๓๖๗,๕๐๐ (งบ อบต.)	๓๖๗,๕๐๐ (งบ อบต.)	๓๖๗,๕๐๐ (งบ อบต.)	ร้อยละเด็กได้กินอาหารครบทั้ง ๕ หมู่ ทุกหมู่บ้าน	เด็กก่อนวัยเรียนได้มีสุขภาพอนามัยที่ดี	กองการศึกษา
๒.	อาหารเสริม (นม) (ศพด. อบต.)	เพื่อให้เด็กก่อนวัยเรียนในเขตบริการอบต.ดงกลางได้มีสุขภาพที่สมบูรณ์แข็งแรงทุกคน	สนับสนุนงบประมาณในการจัดทำอาหารเสริม(นม) ของศูนย์พัฒนาเด็กเล็กในเขตบริการอบต.ดงกลาง	๑๘๙,๗๐๔ (งบ อบต.)	๑๘๙,๗๐๔ (งบ อบต.)	๑๘๙,๗๐๔ (งบ อบต.)	๑๘๙,๗๐๔ (งบ อบต.)	๑๘๙,๗๐๔ (งบ อบต.)	ร้อยละเด็กได้ดื่มนมทุกหมู่บ้าน	เด็กก่อนวัยเรียนได้มีสุขภาพอนามัยที่ดี	กองการศึกษา
๓.	อาหารกลางวัน (โรงเรียน)	เพื่อให้เด็กนักเรียนในเขตบริการได้รับประทานอาหารครบทั้ง ๕ หมู่	สนับสนุนงบประมาณสำหรับอาหารกลางวันเด็กนักเรียนในเขตอบต.ดงกลาง	๑,๖๔๘,๐๐๐ (งบ อบต.)	๑,๖๔๘,๐๐๐ (งบ อบต.)	๑,๖๔๘,๐๐๐ (งบ อบต.)	๑,๖๔๘,๐๐๐ (งบ อบต.)	๑,๖๔๘,๐๐๐ (งบ อบต.)	ร้อยละเด็กได้กินอาหารครบทั้ง ๕ หมู่	เด็กนักเรียนมีสุขภาพแข็งแรง	กองการศึกษา

ที่	โครงการ	วัตถุประสงค์	เป้าหมาย (ผลผลิตของโครงการ)	งบประมาณและที่มา					ตัวชี้วัด (KPI)	ผลที่คาดว่าจะได้รับ	หน่วยงาน รับผิดชอบหลัก
				๒๕๖๖ (บาท)	๒๕๖๗ (บาท)	๒๕๖๘ (บาท)	๒๕๖๙ (บาท)	๒๕๗๐ (บาท)			
๔	อาหารเสริม (นมโรงเรียน)	เพื่อให้เด็ก นักเรียนในเขต บริการได้มี สุขภาพที่ดี	สนับสนุนงบประมาณ สำหรับจัดซื้ออาหารเสริม (นมโรงเรียน) ให้เด็ก นักเรียนในเขต อบต.ดงกลาง	๗๘๙,๔๗๕ (งบ อบต.)	๗๘๙,๔๗๕ (งบ อบต.)	๗๘๙,๔๗๕ (งบ อบต.)	๗๘๙,๔๗๕ (งบ อบต.)	๗๘๙,๔๗๕ (งบ อบต.)	ร้อยละเด็ก นักเรียนได้ ดื่มนม ทุกคน	เด็กนักเรียนมี สุขภาพอนามัยที่ดี	กอง การศึกษา
๕.	จัดซื้อเครื่องเด็กเล่น ทั้งในร่มและ กลางแจ้ง	เพื่อให้เด็กได้มี เครื่องเล่นสำหรับ พัฒนาทักษะ	จัดซื้อเครื่องเด็กเล่นทั้งใน ร่มและกลางแจ้งของศูนย์ พัฒนาเด็กเล็กในเขต บริการของ อบต.ดงกลาง	๒๕๐,๐๐๐ (งบ อบต.)	๒๕๐,๐๐๐ (งบ อบต.)	๒๕๐,๐๐๐ (งบ อบต.)	๒๕๐,๐๐๐ (งบ อบต.)	๒๕๐,๐๐๐ (งบ อบต.)	มีสถานที่ ออกกำลังกาย	เด็กก่อนวัยเรียนได้มี อุปกรณ์เครื่องเล่น สำหรับการฝึก ทักษะ	กอง การศึกษา
๖	ปรับปรุงภูมิทัศน์ ศพด. อบต.ดงกลาง	เพื่อให้เด็กก่อนวัย เรียนได้มีสถานที่ สำหรับศึกษาที่ มั่นคงและได้ มาตรฐาน	ปรับปรุงภูมิทัศน์ภายใน และภายนอกบริเวณรอบ ในเขตบริการของ อบต.ดงกลาง	๒๐๐,๐๐๐ (งบ อบต.)	๒๐๐,๐๐๐ (งบ อบต.)	๒๐๐,๐๐๐ (งบ อบต.)	๒๐๐,๐๐๐ (งบ อบต.)	๒๐๐,๐๐๐ (งบ อบต.)	เด็กมี สุขภาพจิต ที่ดี	มีสถานที่ ที่ดีสำหรับ เด็กก่อนวัยเรียน	กอง การศึกษา
๗	สนับสนุน งบประมาณสำหรับ ศูนย์พัฒนาเด็กเล็ก จัดกิจกรรมทาง ศาสนา ประเพณี วัฒนธรรมและ กิจกรรมอื่น ๆ	เพื่อปลูกฝัง จิตสำนึกของเด็ก ก่อนวัยเรียน ภายในศูนย์พัฒนา เด็กเล็กของ อบต.ดงกลาง	สนับสนุนงบประมาณ สำหรับศูนย์พัฒนาเด็กเล็ก ในเขตอบต.ดงกลาง เพื่อ จัดกิจกรรมต่าง ตาม โครงการที่ศูนย์พัฒนาเด็ก เล็กเสนอมา	๒๐๐,๐๐๐ (งบ อบต.)	๒๐๐,๐๐๐ (งบ อบต.)	๒๐๐,๐๐๐ (งบ อบต.)	๒๐๐,๐๐๐ (งบ อบต.)	๒๐๐,๐๐๐ (งบ อบต.)	เด็กได้รับรู้ ขนบธรรมเนียม ประเพณี ไทย	เด็กก่อนวัยเรียนมี จิตสำนึกที่ดีในการ จัดกิจกรรมต่าง ๆ ไม่ว่าจะเป็นทาง ศาสนา ประเพณี และวัฒนธรรม	กอง การศึกษา

ที่	โครงการ	วัตถุประสงค์	เป้าหมาย (ผลผลิตของโครงการ)	งบประมาณและที่มา					ตัวชี้วัด (KPI)	ผลที่คาดว่าจะได้รับ	หน่วยงาน รับผิดชอบ หลัก
				๒๕๖๖ (บาท)	๒๕๖๗ (บาท)	๒๕๖๘ (บาท)	๒๕๖๙ (บาท)	๒๕๗๐ (บาท)			
๘	ก่อสร้างศาลาพักสำหรับผู้ปกครองมารับ-ส่งเด็ก	เพื่อให้มีสถานที่สำหรับผู้ปกครองที่มารอรับ-ส่งเด็กที่มีที่พักผ่อน	ก่อสร้างศาลาพักสำหรับผู้ปกครองมารับ-ส่งเด็ก ศพด.(ตามแบบแปลน อบต.ดงกลาง)	๔๐,๐๐๐ (งบ อบต.)	๔๐,๐๐๐ (งบ อบต.)	๔๐,๐๐๐ (งบ อบต.)	๔๐,๐๐๐ (งบ อบต.)	๔๐,๐๐๐ (งบ อบต.)	มีสถานที่รอรับ-ส่งเด็ก	ผู้ปกครองที่มารอรับ-ส่งเด็กได้มีสถานที่สำหรับพักผ่อนและเป็นระเบียบ	กองการศึกษา
รวม ๔๐ โครงการ				๘	๘	๘	๘	๘	-	-	-

๒.บัญชีโครงการพัฒนา
รายละเอียดโครงการพัฒนา
แผนพัฒนาท้องถิ่น (พ.ศ. ๒๕๖๖ – ๒๕๗๐)
องค์การบริหารส่วนตำบลดงกลาง

ก. ยุทธศาสตร์จังหวัดที่ ๕ การรักษาความมั่นคงภายใน และการบริการกิจการบ้านเมืองที่ดี

ข. ยุทธศาสตร์การพัฒนาขององค์กรปกครองส่วนท้องถิ่นในเขตจังหวัด ที่ ๓ การจัดระเบียบชุมชนและสังคมและการรักษาความสงบเรียบร้อย

๕. ยุทธศาสตร์การพัฒนาด้านสังคมและคุณภาพชีวิต

๕.๒ แผนงานสร้างความเข้มแข็งของชุมชน

ที่	โครงการ	วัตถุประสงค์	เป้าหมาย (ผลผลิตของโครงการ)	งบประมาณและที่มา					ตัวชี้วัด(KPI)	ผลที่คาดว่าจะได้รับ	หน่วยงาน รับผิดชอบ หลัก
				๒๕๖๖ (บาท)	๒๕๖๗ (บาท)	๒๕๖๘ (บาท)	๒๕๖๙ (บาท)	๒๕๗๐ (บาท)			
๑.	โครงการหมู่บ้าน มีชาว	เพื่อรณรงค์ไม่ให้ ประชาชนเข้าไปยุ่งเกี่ยว ยาเสพติด	จัดทำโครงการหมู่บ้านมีชาว ตามโครงการของ อบต. จำนวน ๑๐ หมู่บ้าน	๒๐๐,๐๐๐ (งบ อบต.)	๒๐๐,๐๐๐ (งบ อบต.)	๒๐๐,๐๐๐ (งบ อบต.)	๒๐๐,๐๐๐ (งบ อบต.)	๒๐๐,๐๐๐ (งบ อบต.)	ร้อยละยาเสพติด ในพื้นที่ ตำบลลดลง	ร้อยละประชาชนใน ชุมชนไม่ยุ่งเกี่ยว ยาเสพติด	สำนักปลัด
๒	โครงการ ฝึกอบรม เยาวชนต้นแบบ ตำบลดงกลาง	เพื่อลดปัญหา อาชญากรรมต่าง ๆ ที่ เป็นปัญหาของสังคมให้ ลดน้อยลง รู้จักเคารพ กติกาเคารพสิทธิของ ผู้อื่นและมีระเบียบวินัย	จัดฝึกอบรมเยาวชนต้นแบบ ตำบลดงกลาง จำนวน ๑๐ หมู่บ้าน ๆ ละ ๑๐ คน(ตาม โครงการของ อบต.ดงกลาง)	๕๐,๐๐๐ (งบ อบต.)	๕๐,๐๐๐ (งบ อบต.)	๕๐,๐๐๐ (งบ อบต.)	๕๐,๐๐๐ (งบอบต.)	๕๐,๐๐๐ (งบอบต.)	ร้อยละชุมชนมี ความอยู่ดีกินดี	ปัญหาอาชญากรรม ต่าง ๆ ที่เกี่ยวกับเด็กและ เยาวชนทั้งที่ได้กระทำ หรือถูกกระทำลด น้อยลงและหมดสิ้นไป	อบต. ดงกลาง สภ.จตุรฯ
๓.	อบรมผู้นำชุมชน ในการป้องกัน ปัญหายาเสพติด	เพื่อสร้างความเข้มแข็ง ของชุมชน	จัดฝึกอบรมผู้นำชุมชนใน การป้องกันยาเสพติดตาม โครงการของ อบต.ดงกลาง	๕๐,๐๐๐ (งบ อบต.)	๕๐,๐๐๐ (งบ อบต.)	๕๐,๐๐๐ (งบ อบต.)	๕๐,๐๐๐ (งบ อบต.)	๕๐,๐๐๐ (งบ อบต.)	ร้อยละ ลด ปัญหา ยาเสพติด	สร้างความเข้มแข็งของ ชุมชนในตำบล	สำนักปลัด

ที่	โครงการ	วัตถุประสงค์	เป้าหมาย (ผลผลิตของโครงการ)	งบประมาณและที่มา					ตัวชี้วัด (KPI)	ผลที่คาดว่าจะได้รับ	หน่วยงาน รับผิดชอบ หลัก
				๒๕๖๖ (บาท)	๒๕๖๗ (บาท)	๒๕๖๘ (บาท)	๒๕๖๙ (บาท)	๒๕๗๐ (บาท)			
๓.	อบรมผู้นำชุมชน ในการป้องกัน ปัญหายาเสพติด	เพื่อสร้าง ความเข้มแข็ง ของชุมชน	จัดฝึกอบรมผู้นำชุมชนใน การป้องกันยาเสพติดตาม โครงการของ อบต.ดงกลาง	๕๐,๐๐๐ (งบ อบต.)	๕๐,๐๐๐ (งบ อบต.)	๕๐,๐๐๐ (งบ อบต.)	๕๐,๐๐๐ (งบ อบต.)	๕๐,๐๐๐ (งบ อบต.)	๑๐๐% ลดปัญหา ยาเสพติด	สร้างความ เข้มแข็งของ ชุมชนในตำบล	สำนักปลัด
๔.	ฝึกอบรม เยาวชนใน สถานศึกษา ป้องกันปัญหา ยาเสพติด	เพื่อให้ความรู้ แก่เยาวชน ไม่ให้เข้าไปยุ่ง เกี่ยวกับยา เสพติด	ฝึกอบรมเยาวชนใน สถานศึกษา ป้องกันยาเสพติด ๓ โรงเรียนในเขตบริการ ตาม โครงการของอบต.ดงกลาง	๓๐,๐๐๐ (งบ อบต.)	๓๐,๐๐๐ (งบ อบต.)	๓๐,๐๐๐ (งบ อบต.)	๓๐,๐๐๐ (งบ อบต.)	๓๐,๐๐๐ (งบ อบต.)	๑๐๐% ลด ปัญหา ยาเสพติด	สร้างความ เข้มแข็งของ ชุมชนในตำบล	สำนักปลัด
๕.	ประชาสัมพันธ์ รณรงค์ป้องกัน ยาเสพติด	เพื่อกระตุ้นให้ ประชาชนได้ ตระหนักถึง ความสำคัญ ในการ ประชาสัมพันธ์ รณรงค์ป้องกัน ยาเสพติด	รณรงค์ผ่านสื่อต่าง ๆ ใน พื้นที่เขตบริการ อบต. ดงกลาง เช่น ป้าย แผ่นพับ เสียงตามสาย จัดกิจกรรม รวมพลังประชาชนต่อต้าน ยาเสพติด ๑ ครั้ง/ปี ประชาชนในเขตพื้นที่ อบต.ดงกลาง	๕๐,๐๐๐ (งบ อบต.)	๕๐,๐๐๐ (งบ อบต.)	๕๐,๐๐๐ (งบ อบต.)	๕๐,๐๐๐ (งบ อบต.)	๕๐,๐๐๐ (งบ อบต.)	๑๐๐% ผู้ ติดยาเสพติด ลดลง	ประชาชนได้ ตระหนักถึง ความสำคัญ ในการ ประชาสัมพันธ์ รณรงค์ป้องกัน ยาเสพติด	สำนักปลัด

ที่	โครงการ	วัตถุประสงค์	เป้าหมาย (ผลผลิตของ โครงการ)	งบประมาณและที่มา					ตัวชี้วัด (KPI)	ผลที่คาดว่าจะได้รับ	หน่วยงาน รับผิดชอบ หลัก
				๒๕๖๖ (บาท)	๒๕๖๗ (บาท)	๒๕๖๘ (บาท)	๒๕๖๙ (บาท)	๒๕๗๐ (บาท)			
๖.	จัดฝึกอบรมให้ความรู้ปลูกฝังศึกษาดูงานกลุ่มเยาวชนให้เกิดความตระหนัก	เพื่อให้ความรู้แก่เยาวชนไม่ให้เข้าไปยุ่งเกี่ยวกับยาเสพติด	ฝึกอบรมให้ความรู้ปลูกฝัง ศึกษาดูงานกลุ่มเยาวชนให้เกิดความตระหนัก ตามโครงการของ อบต.ดงกลาง)	๔๐,๐๐๐ (งบ อบต.)	๔๐,๐๐๐ (งบ อบต.)	๔๐,๐๐๐ (งบ อบต.)	๔๐,๐๐๐ (งบ อบต.)	๔๐,๐๐๐ (งบ อบต.)	ร้อยละผู้ติดยาเสพติดลดลง	ประชาชนได้ตระหนักถึงความสำคัญในการประชาสัมพันธ์รณรงค์ป้องกันยาเสพติด	สำนักปลัด
๗.	พัฒนาประสิทธิภาพสายตรวจอาสาสมัครในสถานที่เกิดเหตุ (อุบัติเหตุ)	เพื่อให้สายตรวจและอาสาสมัครมีความรู้เข้าใจเทคนิคและวิธีการในการช่วยเหลือผู้ป่วย	จัดทำพัฒนาประสิทธิภาพสายตรวจอาสาสมัครในสถานที่เกิดเหตุ (ตามโครงการของ อบต.ดงกลาง)	๑๐,๐๐๐ (งบ อบต.)	๑๐,๐๐๐ (งบ อบต.)	๑๐,๐๐๐ (งบ อบต.)	๑๐,๐๐๐ (งบ อบต.)	๑๐,๐๐๐ (งบ อบต.)	ร้อยละอุบัติเหตุในตำบลลดลง	เจ้าหน้าที่สายตรวจและอาสาสมัครมีความรู้ความเข้าใจในเทคนิควิธีการในการช่วยเหลือผู้บาดเจ็บ	สำนักปลัด สภ.จตุรฯ

ที่	โครงการ	วัตถุประสงค์	เป้าหมาย (ผลผลิตของโครงการ)	งบประมาณและที่มา					ตัวชี้วัด (KPI)	ผลที่คาดว่าจะได้รับ	หน่วยงาน รับผิดชอบ หลัก
				๒๕๖๖ (บาท)	๒๕๖๗ (บาท)	๒๕๖๘ (บาท)	๒๕๖๙ (บาท)	๒๕๗๐ (บาท)			
๘.	ฝึกอบรมผู้ ช่วยเหลืองาน จราจร (อาสาสมัคร จราจร)	เพื่อให้ปัญหา ด้านการจราจร การเกิดอุบัติเหตุ และการทำ ผิดกฎจราจรลด น้อยลงและ หมดไปในที่สุด	สมาชิกอาสาสมัคร ป้องกันภัยฝ่าย พลเรือน และประชาชนทั่วไปใน พื้นที่ อบต.ดงกลาง จำนวน ๖๐ คน โดย สถานีตำรวจภูธรอำเภอ จตุรพักตรพิมานเป็นผู้ ฝึกอบรม	๒๐,๐๐๐ (งบ อบต.)	๒๐,๐๐๐ (งบ อบต.)	๒๐,๐๐๐ (งบ อบต.)	๒๐,๐๐๐ (งบ อบต.)	๒๐,๐๐๐ (งบ อบต.)	ร้อยละ ประชาชน ในตำบล ปฏิบัติตาม กฎจราจร	การจราจร คล่องตัวขึ้น อัตรา การเกิดอุบัติเหตุ ในพื้นที่โดยเฉพาะ ในช่วงเทศกาล ต่าง ๆ และช่วงที่ มีวันหยุดติดต่อกัน หลายวัน	สำนักปลัด อบต. ดงกลาง สภ.จตุรฯ
๙.	จัดตั้งศูนย์รับ แจ้งเหตุและ บริการ ประชาชน	เป็นศูนย์รับแจ้ง เหตุและบริการ ประชาชนใน พื้นที่ตำบลดง กลางเป็นไป อย่างรวดเร็วต่อ เหตุการณ์ รวมทั้ง ประหยัดเวลา	เจ้าหน้าที่ตำรวจสาย ตรวจในตำบลและสมาชิก อาสาสมัครป้องกันภัย ฝ่ายพลเรือนตำบลดง กลางมีสถานที่ทำงานและ มีการเข้าเวรยามเพื่อคอย รับแจ้งเหตุและบริการ ช่วยเหลือประชาชนที่ ชัดเจน	๑๕๐,๐๐๐ (งบ อบต.)	๑๕๐,๐๐๐ (งบ อบต.)	๑๕๐,๐๐๐ (งบ อบต.)	๑๕๐,๐๐๐ (งบ อบต.)	๑๕๐,๐๐๐ (งบ อบต.)	มีจุดบริการ ประชาชน	ประชาชนในเขต อบต.ดงกลาง ได้รับความสะดวก ในการแจ้งเหตุ และได้รับความ ช่วยเหลือการ บริการจาก เจ้าหน้าที่ของรัฐ ได้อย่างรวดเร็ว	สำนักปลัด

ที่	โครงการ	วัตถุประสงค์	เป้าหมาย (ผลผลิตของ โครงการ)	งบประมาณและที่มา					ตัวชี้วัด(KPI)	ผลที่คาดว่าจะได้รับ	หน่วยงาน รับผิดชอบ หลัก
				๒๕๖๖ (บาท)	๒๕๖๗ (บาท)	๒๕๖๘ (บาท)	๒๕๖๙ (บาท)	๒๕๗๐ (บาท)			
๑๐.	ก่อสร้างอาคารที่พัก จุดตรวจ จุดบริการประชาชน	เพื่อมีสถานที่พัก จุดตรวจจุดบริการประชาชน	ก่อสร้างอาคารที่พัก จุดตรวจ จุดบริการประชาชน ตามแบบ อบต.ดงกลาง	๒๕๐,๐๐๐ (งบ อบต.)	๒๕๐,๐๐๐ (งบ อบต.)	๒๕๐,๐๐๐ (งบ อบต.)	๒๕๐,๐๐๐ (งบ อบต.)	๒๕๐,๐๐๐ (งบ อบต.)	มีจุดบริการประชาชนช่วงเทศกาล	ประชาชนในเขต อบต.ดงกลาง ได้รับความสะดวก ในการเข้าเวร จุดตรวจ จุดบริการประชาชน	สำนักปลัด
๑๑.	แต่งตั้งคณะกรรมการ ประนีประนอมข้อพิพาทภายในหมู่บ้าน	เพื่อเป็นการลดค่าใช้จ่ายและประหยัดเวลาของคู่อริ	จัดตั้งและจัดการฝึกอบรม คณะกรรมการ ประนีประนอมข้อพิพาทในหมู่บ้าน ประชาชนในเขตพื้นที่ อบต.ดงกลาง	๑๐,๐๐๐ (งบ อบต.)	๑๐,๐๐๐ (งบ อบต.)	๑๐,๐๐๐ (งบ อบต.)	๑๐,๐๐๐ (งบ อบต.)	๑๐,๐๐๐ (งบ อบต.)	ลดข้อพิพาทในตำบล	ประชาชนเข้ามามีส่วน ร่วมในกระบวนการ ยุติธรรมเบื้องต้น ตามระบอบประชาธิปไตย	สำนักปลัด
๑๒.	โครงการฝึกทักษะชีวิตเพื่อป้องกันยาเสพติด	เพื่อเพิ่มความรู้ ฝึกทักษะและสามารถให้กลับมาใช้ชีวิต ร่วมกับสังคมได้อย่างมีประสิทธิภาพ	จัดทำโครงการฝึกทักษะชีวิตเพื่อป้องกันยาเสพติด ตามโครงการของ อบต.ดงกลางประชาชนและเยาวชนในเขตพื้นที่ ตำบลดงกลาง (ตามโครงการของ อบต.)	๕๐,๐๐๐ (งบ อบต.)	๕๐,๐๐๐ (งบ อบต.)	๕๐,๐๐๐ (งบ อบต.)	๕๐,๐๐๐ (งบ อบต.)	๕๐,๐๐๐ (งบ อบต.)	ร้อยละ ประชาชนในตำบลไม่ติดยาเสพติด	ประชาชนที่เข้าฝึกทักษะชีวิตสามารถ ใช้ชีวิตได้กับสังคมได้อย่างมีความสุข	สำนักปลัด

ที่	โครงการ	วัตถุประสงค์	เป้าหมาย (ผลผลิตของโครงการ)	งบประมาณและที่มา					ตัวชี้วัด(KPI)	ผลที่คาดว่าจะได้รับ	หน่วยงาน รับผิดชอบหลัก
				๒๕๖๖ (บาท)	๒๕๖๗ (บาท)	๒๕๖๘ (บาท)	๒๕๖๙ (บาท)	๒๕๗๐ (บาท)			
๑๓.	โครงการรณรงค์ลด ละเลิก อบายมุข หมู่ที่ ๑ ถึง ๑๐	เพื่อรณรงค์ไม่ให้ประชาชนเข้าไยู่งเกี่ยวอบายมุข	จัดฝึกอบรมโครงการรณรงค์ลด ละเลิก อบายมุข (ตามโครงการของ อบต.ดงกลาง)	๒๐,๐๐๐ (งบ อบต.)	๒๐,๐๐๐ (งบ อบต.)	๒๐,๐๐๐ (งบ อบต.)	๒๐,๐๐๐ (งบ อบต.)	๒๐,๐๐๐ (งบ อบต.)	ร้อยละอบายมุขในตำบลลดลง	ประชาชนไม่เข้าไยู่งเกี่ยวอบายมุข	สำนักปลัด
๑๔.	บำบัดผู้ติดยาเสพติด	เพื่อบำบัดรักษาฟื้นฟูสภาพจิตใจผู้หลงผิดให้กลับมาใช้ชีวิตร่วมกับสังคมอย่างมีความสุข	บำบัดผู้ติดยาเสพติดในเขต อบต. ดงกลาง จำนวน ๔๐ คน (ตามโครงการของ อบต.ดงกลาง)	๕๐,๐๐๐ (งบ อบต.)	๕๐,๐๐๐ (งบ อบต.)	๕๐,๐๐๐ (งบ อบต.)	๕๐,๐๐๐ (งบ อบต.)	๕๐,๐๐๐ (งบ อบต.)	ร้อยละประชาชนในตำบลติดยาเสพติดลดลง	ประชาชนที่เข้าฝึกทักษะชีวิตสามารถใช้ชีวิตได้กับสังคมได้อย่างมีความสุข	สำนักปลัด
๑๕.	สร้างเครือข่ายเฝ้าระวังปัญหา ยาเสพติดในพื้นที่	เพื่อกำหนดแนวทางวิธีการในการป้องกันและแก้ไขปัญหายาเสพติด	จำนวน ๑๐ หมู่บ้านในเขต อบต.ดงกลาง (ตามโครงการของ อบต.ดงกลาง)	๕๐,๐๐๐ (งบ อบต.)	๕๐,๐๐๐ (งบ อบต.)	๕๐,๐๐๐ (งบ อบต.)	๕๐,๐๐๐ (งบ อบต.)	๕๐,๐๐๐ (งบ อบต.)	ร้อยละยาเสพติดในพื้นที่ลดลง	จำนวนผู้เสพผู้ติดยาเสพติดลดลงและลดโอกาสการกลับมาใช้ยาเสพติดอีกครั้ง	สำนักปลัด
๑๖	จัดแข่งขันกีฬาเยาวชนและประชาชนในเขตพื้นที่รับผิดชอบ	เพื่อให้ประชาชนได้ใช้เวลาว่างในการร่วมกิจกรรมสร้างสรรค์และเสริมสร้างสุขภาพ	จัดการแข่งขันกีฬา อบต. โดยมีเป้าหมายให้ประชาชนและเยาวชนทั้ง ๑๐ หมู่บ้านและ ศพด.ทั้ง ๑ แห่ง โรงเรียนในเขต อบต.เข้าร่วมแข่งขัน(ตามโครงการของ อบต.)	๒๖๐,๐๐๐ (งบ อบต.)	๒๖๐,๐๐๐ (งบ อบต.)	๒๖๐,๐๐๐ (งบ อบต.)	๒๖๐,๐๐๐ (งบ อบต.)	๒๖๐,๐๐๐ (งบ อบต.)	ร้อยละสร้างความสามัคคีในตำบลและลดปัญหา ยาเสพติด	ประชาชนและเยาวชนได้ใช้เวลาว่างในการร่วมกิจกรรมสร้างสรรค์และเสริมสร้างสุขภาพ	สำนักปลัด

ที่	โครงการ	วัตถุประสงค์	เป้าหมาย (ผลผลิตของโครงการ)	งบประมาณและที่มา					ตัวชี้วัด(KPI)	ผลที่คาดว่าจะได้รับ	หน่วยงาน รับผิดชอบหลัก
				๒๕๖๖ (บาท)	๒๕๖๗ (บาท)	๒๕๖๘ (บาท)	๒๕๖๙ (บาท)	๒๕๗๐ (บาท)			
๑๗.	จัดตั้งจุดตรวจจุดบริการประชาชนในช่วงเทศกาล	เพื่อลดปัญหาการเกิดอุบัติเหตุบนท้องถนนในช่วงเทศกาล	จัดทำโครงการจัดตั้งจุดตรวจ จุดบริการประชาชนในช่วงเทศกาลต่าง ๆ ในเขต อบต.ดงกลาง(ตามโครงการของ อบต.)	๑๕๐,๐๐๐ (งบ อบต.)	๑๕๐,๐๐๐ (งบ อบต.)	๑๕๐,๐๐๐ (งบ อบต.)	๑๕๐,๐๐๐ (งบ อบต.)	๑๕๐,๐๐๐ (งบ อบต.)	ลดอุบัติเหตุช่วงเทศกาล	ประชาชนผู้ใช้รถใช้ถนนสัญจรไปมาได้รับความปลอดภัย	สำนักปลัด
๑๘.	จัดซื้ออุปกรณ์กีฬาสนับสนุนให้หมู่บ้าน	เพื่อเป็นอุปกรณ์ในการเล่นกีฬาของประชาชน	จัดซื้ออุปกรณ์กีฬาสนับสนุนให้หมู่บ้านตามโครงการ อบต.ดงกลาง	๑๐๐,๐๐๐ (งบ อบต.)	๑๐๐,๐๐๐ (งบ อบต.)	๑๐๐,๐๐๐ (งบ อบต.)	๑๐๐,๐๐๐ (งบ อบต.)	๑๐๐,๐๐๐ (งบ อบต.)	คนในตำบลมีร่างกายแข็งแรง	ประชาชนมีอุปกรณ์เพื่อเป็นในการเล่นกีฬา	สำนักปลัด
๑๙.	จัดประชุมประชาคมตำบล	เพื่อกำหนดแนวทางวิธีการป้องกันและแก้ไขปัญหาเสพติดและการจัดระเบียบสังคม	จัดประชุมประชาคมตำบล กรรมการหมู่บ้าน กลุ่มอาชีพ ผู้แทนประชาคมหมู่บ้านเข้าร่วมประชุม กำหนดแนวทางและวิธีการป้องกันแก้ไขปัญหา	๕๐,๐๐๐ (งบ อบต.)	๕๐,๐๐๐ (งบ อบต.)	๕๐,๐๐๐ (งบ อบต.)	๕๐,๐๐๐ (งบ อบต.)	๕๐,๐๐๐ (งบ อบต.)	ปัญหาความต้องการของต.น.ในตำบลน้อยลง	มีกรอบแนวทางและวิธีการในการป้องกันและแก้ไขปัญหาที่เกิดขึ้นภายในตำบล	สำนักปลัด
๒๐.	โครงการหมู่บ้านต้นแบบ หมู่ที่ ๑- หมู่ที่ ๑๐	เพื่อส่งเสริมให้ประชาชนในชุมชนเข้มแข็งและห่างไกลยาเสพติด	โครงการหมู่บ้านต้นแบบ หมู่ที่๑-หมู่ที่๑๐(ตามโครงการของ อบต.ดงกลาง)	๑๐๐,๐๐๐ (งบ อบต.)	๑๐๐,๐๐๐ (งบ อบต.)	๑๐๐,๐๐๐ (งบ อบต.)	๑๐๐,๐๐๐ (งบ อบต.)	๑๐๐,๐๐๐ (งบ อบต.)	ร้อยละลดปัญหาต่าง ๆ ในพื้นที่	ประชาชนในชุมชนเข้มแข็งและห่างไกลยาเสพติด	สำนักปลัด
๒๑.	โครงการประชาธิปไตยชุมชนสู่การเมืองภาคพลเมืองเข้มแข็ง	เพื่อสร้างกระบวนการที่ชุมชนมีส่วนร่วมกับการเมืองภาคพลเมืองเข้มแข็ง	จัดทำโครงการประชาธิปไตยชุมชนสู่การเมืองภาคพลเมืองเข้มแข็ง(ตามโครงการของ อบต.ดงกลาง)	๕๐,๐๐๐ (งบ อบต.)	๕๐,๐๐๐ (งบ อบต.)	๕๐,๐๐๐ (งบ อบต.)	๕๐,๐๐๐ (งบ อบต.)	๕๐,๐๐๐ (งบ อบต.)	ร้อยละประชาชนในตำบลเข้าใจในระบอบประชาธิปไตย	ประชาชนในชุมชนเป็นชุมชนเข้มแข็ง	สำนักปลัด

ที่	โครงการ	วัตถุประสงค์	เป้าหมาย (ผลผลิตของ โครงการ)	งบประมาณและที่มา					ตัวชี้วัด(KPI)	ผลที่คาดว่าจะได้รับ	หน่วยงาน รับผิดชอบ หลัก
				๒๕๖๖ (บาท)	๒๕๖๗ (บาท)	๒๕๖๘ (บาท)	๒๕๖๙ (บาท)	๒๕๗๐ (บาท)			
๒๒	ฝึกอบรมเยาวชนด้าน คุณธรรม	เพื่อส่งเสริมให้ เยาวชนได้เข้าร่วม กิจกรรมระหว่าง บ้านและวัด	จัดทำโครงการ ฝึกอบรมเยาวชนด้าน คุณธรรม (ตามโครงการของ อบต.ตงกลาง)	๓๐,๐๐๐ (งบ อบต.)	๓๐,๐๐๐ (งบ อบต.)	๓๐,๐๐๐ (งบ อบต.)	๓๐,๐๐๐ (งบ อบต.)	๓๐,๐๐๐ (งบ อบต.)	ร้อยละ เยาวชนใน ตำบลเกิด ความสามัคคี กัน	ประชาชนในชุมชนได้ใช้ เวลาว่างให้เกิด ประโยชน์ในการเข้าร่วม กิจกรรม	สำนักปลัด
๒๓	แข่งขันกีฬา อบต. สัมพันธ์กับ อบต. ใกล้เคียง	เพื่อแลกเปลี่ยน ความรู้เชื่อม ความสัมพันธ์กัน ระหว่างหน่วยงาน	จัดการแข่งขันกีฬา ระหว่างหน่วยงาน ราชการ กับ อบต. และหน่วยงานอื่นที่ เข้าร่วมการแข่งขัน (ตามโครงการของ อบต.ตงกลาง)	๑๒๐,๐๐๐ (งบ อบต.)	๑๒๐,๐๐๐ (งบ อบต.)	๑๒๐,๐๐๐ (งบ อบต.)	๑๒๐,๐๐๐ (งบ อบต.)	๑๒๐,๐๐๐ (งบ อบต.)	ร้อยละสุขภาพ แข็งแรง	เพื่อเป็นแบบอย่างที่ดี ของประชาชนและ เยาวชนในชุมชนและทำ ให้เกิดความสัมพันธ์อัน ดีขององค์กร	กอง การศึกษา
๒๔	จัดซื้อวัสดุ ครุภัณฑ์ สำหรับ อพปร.	เพื่อเพิ่ม ประสิทธิภาพใน การปฏิบัติงาน ป้องกันและ บรรเทาสาธารณะ ภัย	จัดซื้อวัสดุ ครุภัณฑ์ สำหรับ อพปร.ในเขต ตำบลตงกลาง	๓๐๐,๐๐๐ (งบ อบต.)	๓๐๐,๐๐๐ (งบ อบต.)	๓๐๐,๐๐๐ (งบ อบต.)	๓๐๐,๐๐๐ (งบ อบต.)	๓๐๐,๐๐๐ (งบ อบต.)	มีวัสดุ/ อุปกรณ์ในการ ปฏิบัติงาน	เพิ่มประสิทธิภาพในการ ปฏิบัติงานป้องกันและ บรรเทาสาธารณะภัย	สำนักปลัด
๒๕.	สนับสนุน งบประมาณรักษา ความสงบภายในและ งานป้องกันและ บรรเทาสาธารณะภัย ต่างๆ และกิจกรรม	เพื่อมีค่าตอบแทน ให้กับผู้ปฏิบัติงาน รักษาความสงบ ภายใน	สนับสนุนงบประมาณ รักษาความสงบ ภายในและงาน ป้องกันสาธารณะภัย ต่าง ๆ และกิจกรรม อื่น ๆ	๑๐๐,๐๐๐ (งบ อบต.)	๑๐๐,๐๐๐ (งบ อบต.)	๑๐๐,๐๐๐ (งบ อบต.)	๑๐๐,๐๐๐ (งบ อบต.)	๑๐๐,๐๐๐ (งบ อบต.)	ร้อยละ ประชาชนมี ความ ปลอดภัยใน ชีวิตและ ทรัพย์สิน	เพื่อรักษาความสงบและ ประชาชนในชุมชนมี ความปลอดภัย	สำนักปลัด

ที่	โครงการ	วัตถุประสงค์	เป้าหมาย (ผลผลิตของ โครงการ)	งบประมาณและที่มา					ตัวชี้วัด(KPI)	ผลที่คาดว่าจะได้รับ	หน่วยงาน รับผิดชอบ หลัก
				๒๕๖๖ (บาท)	๒๕๖๗ (บาท)	๒๕๖๘ (บาท)	๒๕๖๙ (บาท)	๒๕๗๐ (บาท)			
๒๖	จัดตั้งศูนย์กู้ชีพกู้ภัย	เพื่อให้มี ประสิทธิภาพใน การบริการ ประชาชน	จัดตั้งศูนย์กู้ชีพกู้ภัย	๙๐๐,๐๐๐ (งบ อบต.)	๙๐๐,๐๐๐ (งบ อบต.)	๙๐๐,๐๐๐ (งบ อบต.)	๙๐๐,๐๐๐ (งบ อบต.)	๙๐๐,๐๐๐ (งบ อบต.)	ร้อยละประชาชน มีความปลอดภัย ในชีวิตและ ทรัพย์สิน	เพื่อรักษาความ สงบและ ประชาชนใน ชุมชนมีความ ปลอดภัย	สำนักปลัด
๒๗	การปฏิบัติตาม พ.ร.บ.ว่าด้วยการซุด ดิน และถมดิน	เพื่อมี พ.ร.บ. ว่าด้วย การถมดินและซุดดิน ว่าด้วยการถมดิน ของประชาชน	จัดทำ พ.ร.บ.พ.ร.บ. ว่าด้วยการซุดดิน และถมดิน ในเขต พื้นที่	๕๐,๐๐๐ (งบ อบต.)	๕๐,๐๐๐ (งบ อบต.)	๕๐,๐๐๐ (งบ อบต.)	๕๐,๐๐๐ (งบ อบต.)	๕๐,๐๐๐ (งบ อบต.)	ประชาชนรู้ ข้อบังคับใน ตำบลใช้ในการ ซุดดินถมดิน	ประชาชนใน ชุมชนจะได้มี พ.ร.บ.ว่าด้วยการ ซุดดิน	สำนักปลัด
๒๘											
๒๙											
รวม ๑๔๕ โครงการ				๒๙	๒๙	๒๙	๒๙	๒๙	-	-	-

๒.บัญชีโครงการพัฒนา
รายละเอียดโครงการพัฒนา
แผนพัฒนาท้องถิ่น (พ.ศ. ๒๕๖๖ – ๒๕๗๐)
องค์การบริหารส่วนตำบลดงกลาง

- ก. ยุทธศาสตร์จังหวัดที่ ๓ ยกกระดับคุณภาพชีวิต สร้างความเข้มแข็งของครอบครัว
ข. ยุทธศาสตร์การพัฒนาขององค์กรปกครองส่วนท้องถิ่นในเขตจังหวัด ที่ ๒สร้างความเข้มแข็งของครอบครัว ชุมชน และสังคม
๕. ยุทธศาสตร์การพัฒนาด้านสังคมและคุณภาพชีวิต

๕.๓ แผนงานสังคมสงเคราะห์

ที่	โครงการ	วัตถุประสงค์	เป้าหมาย (ผลผลิตของ โครงการ)	งบประมาณและที่มา					ตัวชี้วัด (KPI)	ผลที่คาดว่าจะ ได้รับ	หน่วยงาน รับผิดชอบ หลัก
				๒๕๖๖ (บาท)	๒๕๖๗ (บาท)	๒๕๖๘ (บาท)	๒๕๖๙ (บาท)	๒๕๗๐ (บาท)			
๑.	สงเคราะห์เบี้ย ยังชีพผู้สูงอายุ เบี้ยยังชีพผู้ พิการ ผู้ด้อยโอกาส	เพื่อส่งเสริม ผู้สูงอายุ ผู้ด้อยโอกาสที่อยู่ ใน สังคมมี ความเป็นอยู่ที่ดี ขึ้น	จัดสรร งบประมาณเพื่อ จ่ายเป็นเบี้ยยัง ชีพให้กับ ผู้สูงอายุและ ผู้ด้อยโอกาสใน สังคมให้ครบทุก รายในเขตพื้นที่ หมู่ที่ ๑- ๑๐	๑๑,๔๘๗,๖๐๐ (งบ อบต.)	๑๑,๔๘๗,๖๐๐ (งบ อบต.)	๑๑,๔๘๗,๖๐๐ (งบ อบต.)	๑๑,๔๘๗,๖๐๐ (งบ อบต.)	๑๑,๔๘๗,๖๐๐ (งบ อบต.)	ร้อยละ ผู้สูงอายุ,ผู้ พิการ, ได้รับเบี้ย ยังชีพ	ผู้สูงอายุ ผู้ด้อยโอกาสที่ อยู่ในสังคมมี ความเป็นอยู่ที่ดี ขึ้น	กอง สวัสดิการ สังคม
๒.	สงเคราะห์ ผู้ป่วยโรคเอดส์ หมู่ ๑ - ๑๐	เพื่อผู้ป่วยเอดส์มี ชีวิตที่ดีขึ้น	สงเคราะห์ผู้ป่วย โรคเอดส์ภายใน เขตพื้นที่ตำบล ดงกลาง	๓๐,๐๐๐ (งบ อบต.)	๓๐,๐๐๐ (งบ อบต.)	๓๐,๐๐๐ (งบ อบต.)	๓๐,๐๐๐ (งบ อบต.)	๓๐,๐๐๐ (งบ อบต.)	ร้อยละผู้ ป่วยเอดส์ ได้รับการ ดูแล	ผู้ป่วยโรคเอดส์ ได้รับสวัสดิการ ในการดำเนิน ชีวิต	กอง สวัสดิการ สังคม

ที่	โครงการ	วัตถุประสงค์	เป้าหมาย (ผลผลิตของ โครงการ)	งบประมาณและที่มา					ตัวชี้วัด (KPI)	ผลที่คาดว่าจะ ได้รับ	หน่วยงาน รับผิดชอบ หลัก
				๒๕๖๖ (บาท)	๒๕๖๗ (บาท)	๒๕๖๘ (บาท)	๒๕๖๙ (บาท)	๒๕๗๐ (บาท)			
๓.	สงเคราะห์ผู้ ประสบ อุบัติเหตุจาก การปฏิบัติ หน้าที่	เพื่อเป็นการฟื้นฟู และบำบัดเบื้องต้น ส่งผลให้เป็นขวัญ และกำลังใจอยู่ใน สังคมได้	จัดสรรงบประมาณผู้ ประสบอุบัติเหตุจาก การปฏิบัติหน้าที่ หมู่ ที่ ๑ ถึง หมู่ที่ ๑๐	๑๕๐,๐๐๐ (งบ อบต.)	๑๕๐,๐๐๐ (งบ อบต.)	๑๕๐,๐๐๐ (งบ อบต.)	๑๕๐,๐๐๐ (งบ อบต.)	๑๕๐,๐๐๐ (งบ อบต.)	ผู้ประสบ อุบัติเหตุ ได้รับการ ช่วยเหลือ	ผู้ประสบ อุบัติเหตุจาก การปฏิบัติ หน้าที่มีขวัญ และกำลังใจที่ดี	กอง สวัสดิการ สังคม
๔.	สงเคราะห์ ครอบครัว ยากจน หมู่ที่ ๑ - ๑๐	เพื่อพัฒนาคุณภาพ ชีวิตความเป็นอยู่ ของครอบครัวที่ ยากจนมีความ เป็นอยู่ที่ดี	สนับสนุนงบประมาณ ครอบครัวที่ยากจน ภายในเขตพื้นที่ตำบล ดงกลาง หมู่ที่ ๑ ถึง หมู่ที่ ๑๐	๒๐๐,๐๐๐ (งบ อบต.)	๒๐๐,๐๐๐ (งบ อบต.)	๒๐๐,๐๐๐ (งบ อบต.)	๒๐๐,๐๐๐ (งบ อบต.)	๒๐๐,๐๐๐ (งบ อบต.)	มีความ เป็นอยู่ดีขึ้น	พัฒนาคุณภาพ ชีวิตความ เป็นอยู่ของ ครอบครัวที่ ยากจนมีความ เป็นอยู่ที่ดี	กอง สวัสดิการ สังคม
๕.	สงเคราะห์ ผู้ประสบภัย สาธารณภัย หมู่ ที่ ๑ - ๑๐	เพื่อให้ความ ช่วยเหลือฟื้นฟู สภาพจิตใจ ผู้ประสบภัย สาธารณภัย ธรรมชาติ ให้มี กำลังใจใน การดำรงชีพ	สงเคราะห์ ผู้ประสบภัย สาธารณภัย ธรรมชาติตามหลัก มนุษยธรรมกับ ผู้ประสบภัยธรรมชาติ ในเขตพื้นที่ตำบล ดงกลาง	๓๐๐,๐๐๐ (งบ อบต.)	๓๐๐,๐๐๐ (งบ อบต.)	๓๐๐,๐๐๐ (งบ อบต.)	๓๐๐,๐๐๐ (งบ อบต.)	๓๐๐,๐๐๐ (งบ อบต.)	ผู้ประสบภัย ธรรมชาติ ได้รับความ ช่วยเหลือ เบื้องต้น	ผู้ประสบภัย สาธารณภัย ธรรมชาติ สามารถดำรง ชีพได้โดยปกติ	ส่วน สวัสดิการ สังคม

ที่	โครงการ	วัตถุประสงค์	เป้าหมาย (ผลผลิตของ โครงการ)	งบประมาณและที่มา					ตัวชี้วัด(KPI)	ผลที่คาดว่าจะ ได้รับ	หน่วยงาน รับผิดชอบ หลัก
				๒๕๖๖ (บาท)	๒๕๖๗ (บาท)	๒๕๖๘ (บาท)	๒๕๖๙ (บาท)	๒๕๗๐ (บาท)			
๖.	สนับสนุนสงเคราะห์ ราษฎรประจำ หมู่บ้าน	เพื่อสนับสนุน งบประมาณในการ บริหารจัดการของศูนย์ ให้สามารถให้บริการ ประชาชนที่อยู่ในความ รับผิดชอบของศูนย์ อย่างมีประสิทธิภาพ	สนับสนุน งบประมาณให้กับ ศูนย์สงเคราะห์ ราษฎรในเขตตำบล ดงกลาง	๑๐๐,๐๐๐ (งบ อบต.)	๑๐๐,๐๐๐ (งบ อบต.)	๑๐๐,๐๐๐ (งบ อบต.)	๑๐๐,๐๐๐ (งบ อบต.)	๑๐๐,๐๐๐ (งบ อบต.)	ร้อยละช่วยใน การกระตุ้น เศรษฐกิจของ หมู่บ้านได้	ศูนย์สามารถ ให้บริการ ประชาชนที่ อยู่ในความ รับผิดชอบ ของศูนย์ฯ อย่างมี ประสิทธิภาพ	ส่วน สวัสดิการ สังคม
๗.	อุดหนุน คณะกรรมการ หมู่บ้าน หมู่ที่ ๑ ถึง หมู่ที่ ๑๐	เพื่อการปฏิบัติงานของ คณะกรรมการหมู่บ้าน	อุดหนุน คณะกรรมการ หมู่บ้านตาม โครงการของแต่ละ หมู่บ้านในเขตพื้นที่ ของ อบต.ดงกลาง	๑๐๐,๐๐๐ (งบ อบต.)	๑๐๐,๐๐๐ (งบ อบต.)	๑๐๐,๐๐๐ (งบ อบต.)	๑๐๐,๐๐๐ (งบ อบต.)	๑๐๐,๐๐๐ (งบ อบต.)	มีงบประมาณ ในการพัฒนา หมู่บ้าน	การปฏิบัติงาน ของ คณะกรรมการ หมู่บ้านมี ประสิทธิภาพ	กอง สวัสดิการ สังคม
๘.	จัดหาผ้าห่มกัน หนาวสำหรับผู้ ยากไร้ ผู้ด้อยโอกาส และประสพภัย ธรรมชาติ	เพื่อบรรเทาปัญหา ความเดือดร้อนของ ราษฎรที่ยากไร้และ ผู้ด้อยโอกาส ผู้ประสบภัยธรรมชาติ ในเขตตำบลดงกลาง	จัดหาผ้าห่มกัน หนาวแจกจ่ายผู้ ยากไร้ ผู้ด้อยโอกาส และประสพภัย ธรรมชาติ ในเขต ตำบลดงกลาง	๑๐๐,๐๐๐ (งบ อบต.)	๑๐๐,๐๐๐ (งบ อบต.)	๑๐๐,๐๐๐ (งบ อบต.)	๑๐๐,๐๐๐ (งบ อบต.)	๑๐๐,๐๐๐ (งบ อบต.)	ร้อยละ ประชาชนมี ผ้าห่มกัน หนาว	ราษฎรที่ ยากไร้และ ผู้ด้อยโอกาส ผู้ประสบภัย ธรรมชาติ ได้รับการ ช่วยเหลือ	กอง สวัสดิการ สังคม

ที่	โครงการ	วัตถุประสงค์	เป้าหมาย (ผลผลิตของ โครงการ)	งบประมาณและที่มา					ตัวชี้วัด(KPI)	ผลที่คาดว่าจะได้รับ	หน่วยงาน รับผิดชอบ หลัก
				๒๕๖๖ (บาท)	๒๕๖๗ (บาท)	๒๕๖๘ (บาท)	๒๕๖๙ (บาท)	๒๕๗๐ (บาท)			
๙.	โครงการวัน ท้องถิ่นไทย เทิดไท้องค์ ราชันย์	เพื่อสนับสนุนการ จัดงานวันท้องถิ่น ไทยเทิดไท้องค์ ราชันย์	เข้าร่วมกิจกรรมใน การจัดงานวัน ท้องถิ่นไทยเทิดไท้ องค์ราชันย์	๕๐,๐๐๐ (งบ อบต.)	๕๐,๐๐๐ (งบ อบต.)	๕๐,๐๐๐ (งบ อบต.)	๕๐,๐๐๐ (งบ อบต.)	๕๐,๐๐๐ (งบ อบต.)	ร้อยละของ ประชาชน ระลึกถึงพระ มหา กรุณาธิคุณ	พ่อค้า ประชาชน ข้าราชการพลเรือน ระลึกถึงพระมหา กรุณาธิคุณของ พระบาทสมเด็จพระ จุลจอมเกล้าเจ้าอยู่หัว รัชกาลที่ ๕ เนื่องในวัน ท้องถิ่นไทย	สำนักปลัด
๑๐.	โครงการ เสริมสร้าง ครอบครัว อบอุ่นเข้มแข็ง	เพื่อสร้างความรัก ความเข้าใจและ ความสัมพันธ์ที่ดี ระหว่างสมาชิกใน ครอบครัว	จัดทำโครงการ เสริมสร้าง ครอบครัวอบอุ่น เข้มแข็ง (ตามโครงการของ อบต.ดงกลาง)	๓๐,๐๐๐ (งบ อบต.)	๓๐,๐๐๐ (งบ อบต.)	๓๐,๐๐๐ (งบ อบต.)	๓๐,๐๐๐ (งบ อบต.)	๓๐,๐๐๐ (งบ อบต.)	ร้อยละครอบ ครอบอบอุ่น เข้มแข็ง	สมาชิกในครอบครัว ตระหนักถึงความสำคัญ ของสถาบันครอบครัว เข้าใจหลักการดำเนิน ชีวิตที่เหมาะสม	กอง สวัสดิการ สังคม
๑๑.	โครงการแก้ไข ปัญหาการ ตั้งครุฑก่อน วัยอันควร	เพื่อสร้างเครือข่าย เฝ้าระวังปัญหา ระหว่างหมู่บ้าน โรงเรียน ชุมชน และกลุ่มเพื่อน วัยรุ่น	จัดทำโครงการ แก้ไขปัญหาการ ตั้งครุฑก่อนวัย อันควร (ตามโครงการของ อบต.ดงกลาง)	๓๐,๐๐๐ (งบ อบต.)	๓๐,๐๐๐ (งบ อบต.)	๓๐,๐๐๐ (งบ อบต.)	๓๐,๐๐๐ (งบ อบต.)	๓๐,๐๐๐ (งบ อบต.)	ร้อยละลดการ ตั้งครุฑในวัย เรียน	เด็กและเยาวชนมี ความรู้ความเข้าใจ และ ตระหนักถึงผลที่เกิด จากความมีเพศสัมพันธ์ ก่อนวัยอันควรและการ ตั้งครุฑที่ไม่พร้อม	กอง สวัสดิการ สังคม

ที่	โครงการ	วัตถุประสงค์	เป้าหมาย (ผลผลิตของโครงการ)	งบประมาณและที่มา					ตัวชี้วัด (KPI)	ผลที่คาดว่าจะได้รับ	หน่วยงาน รับผิดชอบ หลัก
				๒๕๖๖ (บาท)	๒๕๖๗ (บาท)	๒๕๖๘ (บาท)	๒๕๖๙ (บาท)	๒๕๗๐ (บาท)			
๑๒.	โครงการป้องกันและแก้ไขปัญหาความรุนแรงต่อเด็ก สตรี และบุคคลในครอบครัว	เพื่อให้บุคคลในครอบครัว ผู้นำชุมชน ผู้นำสตรี ประชาชน รับรู้ถึงโทษทัณฑ์และความคุ้มครองทางกฎหมาย พรบ. คุ้มครองแก่ผู้ถูกระทำด้วยความรุนแรงในครอบครัว	จัดทำโครงการป้องกันและแก้ไขปัญหาความรุนแรงต่อเด็ก สตรี และบุคคลในครอบครัว (ตามโครงการของ อบต.ดงกลาง)	๓๐,๐๐๐ (งบ อบต.)	๓๐,๐๐๐ (งบ อบต.)	๓๐,๐๐๐ (งบ อบต.)	๓๐,๐๐๐ (งบ อบต.)	๓๐,๐๐๐ (งบ อบต.)	ร้อยละลดความรุนแรงในครอบครัว	เกิดครอบครัวต้นแบบไม่ใช้ความรุนแรง เป็นแบบอย่างที่ดีให้กับชุมชนและสังคม	กองสวัสดิการสังคม
๑๓.	โครงการตัดแว่นสายตาให้กับผู้สูงอายุ	เพื่อส่งเสริมให้ผู้สูงอายุ ผู้ด้อยโอกาสมีความเป็นอยู่ที่ดีขึ้น	จัดทำโครงการตัดแว่นสายตาให้กับผู้สูงอายุ หมู่ที่ ๑ ถึง หมู่ที่ ๑๐ (ตามโครงการของ อบต.)	๑๐๐,๐๐๐ (งบ อบต.)	๑๐๐,๐๐๐ (งบ อบต.)	๑๐๐,๐๐๐ (งบ อบต.)	๑๐๐,๐๐๐ (งบ อบต.)	๑๐๐,๐๐๐ (งบ อบต.)	ผู้สูงอายุมองเห็นและประกอบอาชีพได้	ผู้สูงอายุผู้ด้อยโอกาสมีความเป็นอยู่ที่ดีขึ้น	กองสวัสดิการสังคม
รวม ๖๕ โครงการ				๑๓	๑๓	๑๓	๑๓	๑๓	-	-	-

๒.บัญชีโครงการพัฒนา
รายละเอียดโครงการพัฒนา
แผนพัฒนาท้องถิ่น (พ.ศ. ๒๕๖๖ – ๒๕๗๐)
องค์การบริหารส่วนตำบลดงกลาง

ก. ยุทธศาสตร์จังหวัดที่ ๒ ส่งเสริมและพัฒนาการท่องเที่ยว การบริการ การค้า และการลงทุน

ข. ยุทธศาสตร์การพัฒนาขององค์กรปกครองส่วนท้องถิ่นในเขตจังหวัด ที่ ๒สร้างความเข้มแข็งของครอบครัว ชุมชน และสังคม

๖. ยุทธศาสตร์การพัฒนาด้านการศึกษาศาสนาและวัฒนธรรม

๖.๑ แผนงานการศึกษา

ที่	โครงการ	วัตถุประสงค์	เป้าหมาย (ผลผลิตของโครงการ)	งบประมาณและที่มา					ตัวชี้วัด(KPI)	ผลที่คาดว่าจะได้รับ	หน่วยงาน รับผิดชอบหลัก
				๒๕๖๖ (บาท)	๒๕๖๗ (บาท)	๒๕๖๘ (บาท)	๒๕๖๙ (บาท)	๒๕๗๐ (บาท)			
๑.	จัดทุนการศึกษาให้กับนักเรียนที่เรียนดีแต่ยากจน	เพื่อให้ทุนการศึกษาให้กับนักเรียนที่เรียนดีได้มีโอกาสศึกษาต่อ	มอบทุนการศึกษาให้กับนักเรียนที่เรียนดีแต่ยากจน ทั้ง ๓ โรงเรียน ในเขตบริการของ อบต.ดงกลาง	๕๐,๐๐๐ (งบ อบต.)	๕๐,๐๐๐ (งบ อบต.)	๕๐,๐๐๐ (งบ อบต.)	๕๐,๐๐๐ (งบ อบต.)	๕๐,๐๐๐ (งบ อบต.)	นักเรียนมีทุนสำหรับศึกษาต่อ	นักเรียนที่เรียนดีแต่ยากจนได้มีโอกาสศึกษาต่อ	กองการศึกษา
๒.	โครงการเข้าค่ายลูกเสือและยุวกาชาดเครือข่าย	เพื่อส่งเสริมกิจกรรมการเรียนการสอนลูกเสือและยุวกาชาด	จัดกิจกรรมงานลูกเสือ - ยุวกาชาดเครือข่าย โรงเรียนและศูนย์พัฒนาเด็กเล็กในเขตบริการ อบต.ดงกลาง	๓๐,๐๐๐ (งบ อบต.)	๓๐,๐๐๐ (งบ อบต.)	๓๐,๐๐๐ (งบ อบต.)	๓๐,๐๐๐ (งบ อบต.)	๓๐,๐๐๐ (งบ อบต.)	นักเรียนได้ร่วมกิจกรรม	เด็กนักเรียนได้เรียนรู้การเข้าร่วมกิจกรรม	กองการศึกษา

ที่	โครงการ	วัตถุประสงค์	เป้าหมาย (ผลผลิตของ โครงการ)	งบประมาณและที่มา					ตัวชี้วัด(KPI)	ผลที่คาดว่าจะ ได้รับ	หน่วยงาน รับผิดชอบ หลัก
				๒๕๖๖ (บาท)	๒๕๖๗ (บาท)	๒๕๖๘ (บาท)	๒๕๖๙ (บาท)	๒๕๗๐ (บาท)			
๓.	กิจกรรมงานวันเด็ก	เพื่อให้เด็กได้เข้าร่วมกิจกรรม	กิจกรรมงานวันเด็ก โรงเรียนและ ศพด. ในเขต อบต.ดงกลาง	๑๐๐,๐๐๐ (งบ อบต.)	๑๐๐,๐๐๐ (งบ อบต.)	๑๐๐,๐๐๐ (งบ อบต.)	๑๐๐,๐๐๐ (งบ อบต.)	๑๐๐,๐๐๐ (งบ อบต.)	เด็กเข้าร่วมกิจกรรม	เด็กได้เข้าร่วมกิจกรรมในงานวันเด็ก	กองการศึกษา
๔.	สนับสนุนวัสดุและอุปกรณ์ทางการศึกษา	เพื่อให้โรงเรียนมีวัสดุ อุปกรณ์ในการเรียนการสอนที่เพียงพอ	จัดซื้อวัสดุ อุปกรณ์ในการเรียนการสอนให้กับโรงเรียนในเขตบริการ อบต.ดงกลาง	๓๐๐,๐๐๐ (งบ อบต.)	๓๐๐,๐๐๐ (งบ อบต.)	๓๐๐,๐๐๐ (งบ อบต.)	๓๐๐,๐๐๐ (งบ อบต.)	๓๐๐,๐๐๐ (งบ อบต.)	มีสื่อการเรียนการสอนที่ดี	โรงเรียนมีประสิทธิภาพในการจัดการเรียนการสอน	กองการศึกษา
๕.	โครงการฝึกอบรมการใช้ภาษาเพื่อเตรียมความพร้อมสู่ประชาคมอาเซียน	เพื่อให้เตรียมความพร้อมในการเข้าสู่ประชาคมอาเซียน	เพื่อให้เตรียมความพร้อมในการเข้าสู่ประชาคมอาเซียน	๓๐๐,๐๐๐ (งบ อบต.)	๓๐๐,๐๐๐ (งบ อบต.)	๓๐๐,๐๐๐ (งบ อบต.)	๓๐๐,๐๐๐ (งบ อบต.)	๓๐๐,๐๐๐ (งบ อบต.)	มีความพร้อมในการเข้าสู่ประชาคมอาเซียน	ประชาชนมีความพร้อมด้านภาษาในทุก ๆ ด้านในการเข้าสู่ประชาคมอาเซียน	กองการศึกษา
๖.	อุดหนุนโครงการจัดการแข่งขันกีฬาภายในโรงเรียนที่อยู่ในเขตรับผิดชอบของ อบต.ดงกลาง	เพื่อสร้างความสัมพันธ์ไมตรีและให้นักเรียนได้มีพละนาถมายแข็งแรง	อุดหนุนโครงการจัดการแข่งขันกีฬาภายในโรงเรียนที่อยู่ในเขตรับผิดชอบของ อบต.ดงกลาง	๕๐,๐๐๐ (งบ อบต.)	๕๐,๐๐๐ (งบ อบต.)	๕๐,๐๐๐ (งบ อบต.)	๕๐,๐๐๐ (งบ อบต.)	๕๐,๐๐๐ (งบ อบต.)	นักเรียนได้ออกกำลังกาย	เพื่อให้นักเรียนในเขตบริการได้มีสถานที่ฝึกอบรม	กองการศึกษา

ที่	โครงการ	วัตถุประสงค์	เป้าหมาย (ผลผลิตของ โครงการ)	งบประมาณและที่มา					ตัวชี้วัด (KPI)	ผลที่คาดว่าจะ ได้รับ	หน่วยงาน รับผิดชอบ หลัก
				๒๕๖๖ (บาท)	๒๕๖๗ (บาท)	๒๕๖๘ (บาท)	๒๕๖๙ (บาท)	๒๕๗๐ (บาท)			
๗.	ก่อสร้างลานกีฬา เอนกประสงค์ หมู่ ที่ ๑ ถึง หมู่ที่ ๑๐	เพื่อให้มีสถานที่ ออกกำลังกาย และทำกิจกรรม ร่วมกัน	ก่อสร้างลานกีฬา เอนกประสงค์ หมู่ ที่ ๑ ถึง หมู่ที่ ๑๐ (ตามแบบ อบต.ดง กลาง)	๒๐๐,๐๐๐ (งบ อบต.)	๒๐๐,๐๐๐ (งบ อบต.)	๒๐๐,๐๐๐ (งบ อบต.)	๒๐๐,๐๐๐ (งบ อบต.)	๒๐๐,๐๐๐ (งบ อบต.)	มีสถานที่ ออกกำลังกาย	ประชาชนในตำบล ดงกลางมีสถานที่ ออกกำลังกายและ ทำกิจกรรมร่วมกัน	กอง การศึกษา
รวม ๓๕ โครงการ		-	-	๗	๗	๗	๗	๗	-	-	-

๒.บัญชีโครงการพัฒนา
รายละเอียดโครงการพัฒนา
แผนพัฒนาท้องถิ่น (พ.ศ. ๒๕๖๖ – ๒๕๗๐)
องค์การบริหารส่วนตำบลดงกลาง

ก. ยุทธศาสตร์จังหวัดที่ ๒ ส่งเสริมและพัฒนาการท่องเที่ยว การบริการ การค้า และการลงทุน

ข. ยุทธศาสตร์การพัฒนาขององค์กรปกครองส่วนท้องถิ่นในเขตจังหวัด ที่ ๔เสริมสร้างสมรรถนะประชาชนและพลังทางสังคม

๖. ยุทธศาสตร์การพัฒนาด้านการศึกษา ศาสนา และวัฒนธรรม

๖.๒ แผนงานการศึกษา วัฒนธรรม และนันทนาการ

ที่	โครงการ	วัตถุประสงค์	เป้าหมาย (ผลผลิตของ โครงการ)	งบประมาณและที่มา					ตัวชี้วัด(KPI)	ผลที่คาดว่าจะได้รับ	หน่วยงาน รับผิดชอบ หลัก
				๒๕๖๖ (บาท)	๒๕๖๗ (บาท)	๒๕๖๘ (บาท)	๒๕๖๙ (บาท)	๒๕๗๐ (บาท)			
๑.	สนับสนุนการจัดงานรัฐพิธี ประเพณีท้องถิ่น และศาสนา กิจกรรมต่าง ๆ	เพื่อให้ประชาชนได้มีโอกาสเข้าร่วมกิจกรรมเนื่องในโอกาสสำคัญหรือประเพณีท้องถิ่น	สนับสนุนงบประมาณการจัดงานรัฐพิธี ประเพณีท้องถิ่น และศาสนา กิจกรรมต่าง ๆ ตามโครงการที่เสนอ	๕๐๐,๐๐๐ (งบ อบต.)	๕๐๐,๐๐๐ (งบ อบต.)	๕๐๐,๐๐๐ (งบ อบต.)	๕๐๐,๐๐๐ (งบ อบต.)	๕๐๐,๐๐๐ (งบ อบต.)	นักเรียนได้ออกกำลังกาย	เพื่อให้นักเรียนในเขตบริการได้มีสถานที่ฝึกอบรม	กองการศึกษา
๒.	สนับสนุนงบประมาณสำหรับสภาวัฒนธรรมประจำตำบล	เพื่อเพิ่มประสิทธิภาพในการดำเนินการของสภาวัฒนธรรมประจำตำบล	สนับสนุนงบประมาณสำหรับสภาวัฒนธรรมประจำตำบล	๕๐,๐๐๐ (งบ อบต.)	๕๐,๐๐๐ (งบ อบต.)	๕๐,๐๐๐ (งบ อบต.)	๕๐,๐๐๐ (งบ อบต.)	๕๐,๐๐๐ (งบ อบต.)	สภาวัฒนธรรมมีงบประมาณในการจัดกิจกรรม	เพิ่มประสิทธิภาพในการดำเนินการของสภาวัฒนธรรมประจำตำบล	กองการศึกษา

ที่	โครงการ	วัตถุประสงค์	เป้าหมาย (ผลผลิตของ โครงการ)	งบประมาณและที่มา					ตัวชี้วัด(KPI)	ผลที่คาดว่าจะได้รับ	หน่วยงาน รับผิดชอบ หลัก
				๒๕๖๖ (บาท)	๒๕๖๗ (บาท)	๒๕๖๘ (บาท)	๒๕๖๙ (บาท)	๒๕๗๐ (บาท)			
๓.	โครงการวัน สัปดาห์ ผู้สูงอายุ	เพื่อให้ ความสำคัญ ผู้สูงอายุได้มี โอกาสทำ กิจกรรมร่วมกัน	เพื่อให้ผู้สูงอายุได้เข้า ร่วมกิจกรรมสัปดาห์ ผู้สูงอายุ จำนวน ๑๐๐ คน ภายในเขตพื้นที่ ตำบลดงกลาง	๑๕๐,๐๐๐ (งบ อบต.)	๑๕๐,๐๐๐ (งบ อบต.)	๑๕๐,๐๐๐ (งบ อบต.)	๑๕๐,๐๐๐ (งบ อบต.)	๑๕๐,๐๐๐ (งบ อบต.)	ผู้สูงอายุรู้สึก อบอุ่น	ผู้สูงอายุได้มี โอกาสทำ กิจกรรมร่วมกัน	กอง สวัสดิการ สังคม
๔.	สนับสนุนงาน บวงสรวง พระพรหม	เพื่อรักษา ขนบธรรมเนียม ประเพณี	สนับสนุนงบประมาณ ในการจัดงาน บวงสรวงพระพรหม	๒๕๐,๐๐๐ (งบ อบต.)	๒๕๐,๐๐๐ (งบ อบต.)	๒๕๐,๐๐๐ (งบ อบต.)	๒๕๐,๐๐๐ (งบ อบต.)	๒๕๐,๐๐๐ (งบ อบต.)	อนุรักษ์ ประเพณี ท้องถิ่น	ประชาชนมี โอกาสเข้าร่วม กิจกรรมกัน	กอง การศึกษา
๕.	สนับสนุนงาน ประเพณีบุญ ผะเหวด จังหวัด ร้อยเอ็ด	เพื่อรักษา ขนบธรรมเนียม ประเพณี	สนับสนุนงบประมาณ งานประเพณีบุญผะ เหวด จังหวัดร้อยเอ็ด	๓๐,๐๐๐ (งบ อบต.)	๓๐,๐๐๐ (งบ อบต.)	๓๐,๐๐๐ (งบ อบต.)	๓๐,๐๐๐ (งบ อบต.)	๓๐,๐๐๐ (งบ อบต.)	อนุรักษ์ ประเพณี ท้องถิ่น	ประชาชนมี โอกาสเข้าร่วม กิจกรรมกัน	กอง การศึกษา
๖.	อุดหนุน หน่วยงาน ของรัฐ	เพื่อเพิ่ม ประสิทธิภาพ ของหน่วยงาน	อุดหนุนหน่วยงานของ รัฐตามโครงการของ แต่ละหน่วยงาน และ กิจกรรมต่าง ๆ	๑๐๐,๐๐๐ (งบ อบต.)	๑๐๐,๐๐๐ (งบ อบต.)	๑๐๐,๐๐๐ (งบ อบต.)	๑๐๐,๐๐๐ (งบ อบต.)	๑๐๐,๐๐๐ (งบ อบต.)	มีงบประมาณ สำหรับ บริการต่างๆ	ประชาชนได้ เข้ารับบริการ อย่างรวดเร็ว	กอง การศึกษา

ที่	โครงการ	วัตถุประสงค์	เป้าหมาย (ผลผลิตของ โครงการ)	งบประมาณและที่มา					ตัวชี้วัด(KPI)	ผลที่คาดว่าจะ ได้รับ	หน่วยงาน รับผิดชอบ หลัก
				๒๕๖๖ (บาท)	๒๕๖๗ (บาท)	๒๕๖๘ (บาท)	๒๕๖๙ (บาท)	๒๕๗๐ (บาท)			
๗.	โครงการศูนย์รวมข้อมูลข่าวสารการจัดซื้อ/จัดจ้างระดับอำเภอ	ศูนย์รวมข้อมูลข่าวสารการจัดซื้อ/จัดจ้างอปท.	สนับสนุนงบประมาณโครงการศูนย์รวมข้อมูลข่าวสารการจัดซื้อ/จัดจ้างระดับอำเภอ	๒๐,๐๐๐ (งบ อบต.)	๒๐,๐๐๐ (งบ อบต.)	๒๐,๐๐๐ (งบ อบต.)	๒๐,๐๐๐ (งบ อบต.)	๒๐,๐๐๐ (งบ อบต.)	มีงบประมาณสำหรับดำเนินงาน	เพิ่มประสิทธิภาพในการดำเนินการ	สำนักปลัด
๘.	สนับสนุนงานการปฏิบัติธรรม	เพื่อให้ความสำคัญและเป็นตัวอย่างที่ดีให้แก่เด็กและเยาวชนในพื้นที่	สนับสนุนงบประมาณในการจัดงานปฏิบัติธรรมสำนักสงฆ์วโนทยาน	๔๐,๐๐๐ (งบ อบต.)	๔๐,๐๐๐ (งบ อบต.)	๔๐,๐๐๐ (งบ อบต.)	๔๐,๐๐๐ (งบ อบต.)	๔๐,๐๐๐ (งบ อบต.)	ประชาชนในตำบลรู้จักประโยชน์การปฏิบัติธรรม	ประชาชน เด็กเยาวชนในพื้นที่ได้มีจิตสำนึกที่ดีกว่าปัจจุบัน	กองการศึกษา
รวม ๔๐ โครงการ		-	-	๘	๘	๘	๘	๘	-	-	-

๒.บัญชีโครงการพัฒนา
รายละเอียดโครงการพัฒนา
แผนพัฒนาท้องถิ่น (พ.ศ. ๒๕๖๖ – ๒๕๗๐)
องค์การบริหารส่วนตำบลดงกลาง

ก. ยุทธศาสตร์จังหวัดที่ ๒ ส่งเสริมและพัฒนาการท่องเที่ยว การบริการ การค้า และการลงทุน

ข. ยุทธศาสตร์การพัฒนาขององค์กรปกครองส่วนท้องถิ่นในเขตจังหวัด ที่ ๔ เสริมสร้างสมรรถนะประชาชนและพลังทางสังคม

๗. ยุทธศาสตร์การพัฒนาด้านสาธารณสุข

๗.๑ แผนงานสาธารณสุข

ที่	โครงการ	วัตถุประสงค์	เป้าหมาย (ผลผลิตของ โครงการ)	งบประมาณและที่มา					ตัวชี้วัด (KPI)	ผลที่คาดว่าจะ ได้รับ	หน่วยงาน รับผิดชอบ หลัก
				๒๕๖๖ (บาท)	๒๕๖๗ (บาท)	๒๕๖๘ (บาท)	๒๕๖๙ (บาท)	๒๕๗๐ (บาท)			
๑.	ส่งเสริมการ ออกกำลังกาย ในเชิงรุกใน ชุมชน	เพื่อส่งเสริมการ ออกกำลังกาย ให้กับประชาชน ทุกกลุ่มเป้าหมาย มีสุขภาพสมบูรณ์ แข็งแรง	จัดตั้งแกนนำการ ออกกำลังกายแบบ แอโรบิกในทุก หมู่บ้าน ,โรงเรียน จำนวน ๕๐ คน ใน เขตตำบลดงกลาง	๕๐,๐๐๐ (งบ อบต.)	๕๐,๐๐๐ (งบ อบต.)	๕๐,๐๐๐ (งบ อบต.)	๕๐,๐๐๐ (งบ อบต.)	๕๐,๐๐๐ (งบ อบต.)	ร้อยละ ประชาชนมี สุขภาพ แข็งแรง	ประชาชนทุกกลุ่ม อายุออกกำลังกาย เพื่อสุขภาพมากขึ้น สุขภาพสมบูรณ์ แข็งแรงผู้ป่วยโรค ไม่ติดต่อไม่มีโรค แทรกซ้อน	อบต. ดงกลาง โรงพยาบาล ส่งเสริม สุขภาพ ตำบล
๒.	โครงการ ประกวด หมู่บ้านปลอด ลูกน้ำยุงลาย	เพื่อสร้าง แรงจูงใจให้ ประชาชนทุก หมู่บ้านใส่ใจใน การกำจัดลูกน้ำ	จัดทำโครงการ ประกวดหมู่บ้าน ปลอดลูกน้ำยุงลาย หมู่ที่ ๑ ถึง ๑๐	๕๐,๐๐๐ (งบ อบต.)	๕๐,๐๐๐ (งบ อบต.)	๕๐,๐๐๐ (งบ อบต.)	๕๐,๐๐๐ (งบ อบต.)	๕๐,๐๐๐ (งบ อบต.)	ร้อยละลด ไข่เลือดออก ในตำบล	ประชาชนมี แรงจูงใจในการ กำจัดลูกน้ำยุงลาย	อบต. ดงกลาง โรงพยาบาล ส่งเสริม สุขภาพ

ที่	โครงการ	วัตถุประสงค์	เป้าหมาย (ผลผลิตของ โครงการ)	งบประมาณและที่มา					ตัวชี้วัด(KPI)	ผลที่คาดว่าจะได้รับ	หน่วยงาน รับผิดชอบ หลัก
				๒๕๖๖ (บาท)	๒๕๖๗ (บาท)	๒๕๖๘ (บาท)	๒๕๖๙ (บาท)	๒๕๗๐ (บาท)			
๓.	โครงการ รณรงค์ ควบคุม ป้องกันโรค ไข้เลือดออก และกำจัด ลูกน้ำยุงลาย	เพื่อป้องกันการเกิด โรคไข้เลือดออกของ ประชาชนในชุมชน	ประชาชนในเขต พื้นที่ตำบลดงกลาง ร่วมกันควบคุมและ ป้องกันแหล่งเพาะ พันธุ์ลูกน้ำยุงลาย เพื่อไม่ให้เกิดโรค ไข้เลือดออก	๓๐๐,๐๐๐ (งบ อบต.)	๓๐๐,๐๐๐ (งบ อบต.)	๓๐๐,๐๐๐ (งบ อบต.)	๓๐๐,๐๐๐ (งบ อบต.)	๓๐๐,๐๐๐ (งบ อบต.)	ร้อยละไม่ เป็นโรค ไข้เลือดออก	ประชาชนในเขต พื้นที่ตำบลดง กลาง ไม่เกิดโรค ไข้เลือดออก	อบต.ดงกลาง โรงพยาบาล ส่งเสริม สุขภาพตำบล
๔.	จัดซื้อน้ำมัน เชื้อเพลิงเพื่อ พ่นหมอกควัน กำจัดยุงลาย	เพื่อป้องกันการเกิด โรคไข้เลือดออกของ ประชาชนในชุมชน	จัดซื้อน้ำมันเชื้อเพลิง พ่นหมอกควันกำจัด ยุงลาย หมู่ที่ ๑ ถึง หมู่ที่ ๑๐	๕๐,๐๐๐ (งบ อบต.)	๕๐,๐๐๐ (งบ อบต.)	๕๐,๐๐๐ (งบ อบต.)	๕๐,๐๐๐ (งบ อบต.)	๕๐,๐๐๐ (งบ อบต.)	ร้อยละไม่ เป็นโรค ไข้เลือดออก	ประชาชนในเขต พื้นที่ตำบลดง กลาง ไม่เกิดโรค ไข้เลือดออก	อบต.ดงกลาง โรงพยาบาล ส่งเสริม สุขภาพตำบล
๕.	จัดซื้อ ทรายอะเบท กำจัดลูกน้ำ ยุงลาย	เพื่อป้องกันการเกิด โรคไข้เลือดออกของ ประชาชนในชุมชน	จัดซื้อทรายอะเบท กำจัดลูกน้ำยุงลาย	๑๐๐,๐๐๐ (งบ อบต.)	๑๐๐,๐๐๐ (งบ อบต.)	๑๐๐,๐๐๐ (งบ อบต.)	๑๐๐,๐๐๐ (งบ อบต.)	๑๐๐,๐๐๐ (งบ อบต.)	ร้อยละไม่ เป็นโรค ไข้เลือดออก	ประชาชนในเขต พื้นที่ตำบลดง กลาง ไม่เกิดโรค ไข้เลือดออก	อบต.ดงกลาง โรงพยาบาล ส่งเสริม สุขภาพตำบล
๖.	จัดซื้อน้ำยา พ่นหมอกควัน กำจัดยุงลาย	เพื่อป้องกันการเกิด โรคไข้เลือดออกของ ประชาชนในชุมชน	จัดซื้อน้ำยาพ่นหมอก ควัน	๑๐๐,๐๐๐ (งบ อบต.)	๑๐๐,๐๐๐ (งบ อบต.)	๑๐๐,๐๐๐ (งบ อบต.)	๑๐๐,๐๐๐ (งบ อบต.)	๑๐๐,๐๐๐ (งบ อบต.)	ร้อยละไม่ เป็นโรค ไข้เลือดออก	ประชาชนในเขต พื้นที่ตำบลดง กลาง ไม่เกิดโรค ไข้เลือดออก	อบต.ดงกลาง โรงพยาบาล ส่งเสริม สุขภาพตำบล

ที่	โครงการ	วัตถุประสงค์	เป้าหมาย (ผลผลิตของ โครงการ)	งบประมาณและที่มา					ตัวชี้วัด(KPI)	ผลที่คาดว่าจะ ได้รับ	หน่วยงาน รับผิดชอบ หลัก
				๒๕๖๖ (บาท)	๒๕๖๗ (บาท)	๒๕๖๘ (บาท)	๒๕๖๙ (บาท)	๒๕๗๐ (บาท)			
๗.	จัดซื้อเครื่องพ่น หมอกควัน	เพื่อมีเครื่องมือ ในการ ปฏิบัติงานใน การป้องกันการ เกิดโรค ไข้เลือดออกของ ประชาชนใน ชุมชน	จัดซื้อเครื่องพ่น หมอกควัน	๑๘๐,๐๐๐ (งบ อบต.)	๑๘๐,๐๐๐ (งบ อบต.)	๑๘๐,๐๐๐ (งบ อบต.)	๑๘๐,๐๐๐ (งบ อบต.)	๑๘๐,๐๐๐ (งบ อบต.)	ร้อยละมี เครื่องมือ ป้องกัน ไข้เลือดออก	ประชาชนในเขต พื้นที่ตำบลดง กลาง ไม่เกิดโรค ไข้เลือดออก	สำนักปลัด
๘.	สนับสนุน งบประมาณงาน สาธารณสุขมูล ฐาน หมู่ที่ ๑ ถึง หมู่ที่ ๑๐	เพื่อหน่วยงาน สาธารณสุขมี อุปกรณ์ในการ ดำเนินงาน	สนับสนุน งบประมาณงาน สาธารณสุขมูลฐาน หมู่ที่ ๑ ถึง หมู่ที่ ๑๐	๑๕๐,๐๐๐ (งบ อบต.)	๑๕๐,๐๐๐ (งบ อบต.)	๑๕๐,๐๐๐ (งบ อบต.)	๑๕๐,๐๐๐ (งบ อบต.)	๑๕๐,๐๐๐ (งบ อบต.)	มีเครื่องมือใน การปฏิบัติงาน	หน่วยงาน สาธารณสุขมี อุปกรณ์ในการ ดำเนินงาน	สำนักปลัด
๙.	โครงการอบรม วิธีการนวดแผน โบราณ	เพื่อส่งเสริมการ นวดแผนไทย	สนับสนุน งบประมาณในการ อบรมวิธีการนวด แผนโบราณของ หน่วยงานและ องค์กรที่เกี่ยวข้อง	๒๐,๐๐๐ (งบ อบต.)	๒๐,๐๐๐ (งบ อบต.)	๒๐,๐๐๐ (งบ อบต.)	๒๐,๐๐๐ (งบ อบต.)	๒๐,๐๐๐ (งบ อบต.)	ร้อยละ ประชาชนมี อาชีพเสริม	เพื่อส่งเสริมการ นวดแผนไทยและ ช่วยสร้างรายได้ เสริม	สำนักปลัด
๑๐.	โครงการควบคุม ป้องกันโรคติดต่อ โรคไม่ติดต่อ	เพื่อประชาชนมี สุขภาพที่ดี	จัดซื้อเจาะเลือด จำนวน ๑๐ เครื่อง	๓๐,๐๐๐ (งบ อบต.)	๓๐,๐๐๐ (งบ อบต.)	๓๐,๐๐๐ (งบ อบต.)	๓๐,๐๐๐ (งบ อบต.)	๓๐,๐๐๐ (งบ อบต.)	ร้อยละ ประชาชน สุขภาพดี	เพื่อให้ประชาชน มีสุขภาพที่ดี	สำนักปลัด ร่วมกับ รพ.สต.

ที่	โครงการ	วัตถุประสงค์	เป้าหมาย (ผลผลิตของ โครงการ)	งบประมาณและที่มา					ตัวชี้วัด(KPI)	ผลที่คาดว่าจะได้รับ	หน่วยงาน รับผิดชอบ หลัก
				๒๕๖๖ (บาท)	๒๕๖๗ (บาท)	๒๕๖๘ (บาท)	๒๕๖๙ (บาท)	๒๕๗๐ (บาท)			
๑๑.	อุดหนุนส่วนทุนระบบ ประกันสุขภาพระดับ ท้องถิ่น ตำบลดงกลาง	เพื่อให้ประชาชนมี ระบบประกัน สุขภาพระดับ ตำบล	อุดหนุนส่วนทุนระบบ ประกันสุขภาพระดับ ท้องถิ่น ตำบลดงกลาง	๑๕๐,๐๐๐ (งบ อบต.)	๑๕๐,๐๐๐ (งบ อบต.)	๑๕๐,๐๐๐ (งบ อบต.)	๑๕๐,๐๐๐ (งบ อบต.)	๑๕๐,๐๐๐ (งบ อบต.)	ร้อยละประชาชน ได้รับสวัสดิการ	การบริหารของส่วน ทุนมีสถานะมั่นคง บริหารจัดการที่ดี	อบต.ดงกลาง โรงพยาบาล ส่งเสริม สุขภาพตำบล
๑๒.	โครงการควบคุม ป้องกันโรคติดต่อ ติดต่อ(เบาหวาน ความ ดันโลหิตสูงและ โรคติดต่อต่าง ๆ	ผู้ป่วยได้รับการ รักษาที่ถูกต้องทาง การแพทย์	จัดทำโครงการรณรงค์ ควบคุมป้องกันโรคติดต่อ จากโครงการ ของหน่วยงาน องค์กร ที่เกี่ยวข้อง	๘๐,๐๐๐ (งบ อบต.)	๘๐,๐๐๐ (งบ อบต.)	๘๐,๐๐๐ (งบ อบต.)	๘๐,๐๐๐ (งบ อบต.)	๘๐,๐๐๐ (งบ อบต.)	ร้อยละประชาชน สุขภาพดี	เพื่อให้ประชาชนมี สุขภาพที่ดี	สำนักปลัด ร่วมกับ รพ.สต.
๑๓.	โครงการควบคุมดูแล ป้องกันโรคพิษสุนัขบ้า	เพื่อป้องกันการติด เชื้อโรคพิษสุนัขบ้า	รณรงค์การป้องกันโรค พิษสุนัขบ้าภายใน ตำบล	๒๕,๐๐๐ (งบ อบต.)	๒๕,๐๐๐ (งบ อบต.)	๒๕,๐๐๐ (งบ อบต.)	๒๕,๐๐๐ (งบ อบต.)	๒๕,๐๐๐ (งบ อบต.)	ร้อยละโรคพิษสุนัข บ้าลดลง	ประชาชนในตำบลมี สุขภาพที่ดีขึ้น	สำนักปลัด และ รพ.สต.
๑๔.	อบรมให้ความรู้แก่ ผู้ประกอบการแผงลอย อาหารและร้านค้าขาย ของชำ	เพื่อเพิ่มความรู้แก่ ผู้ประกอบการแผง ลอยอาหารและ ร้านค้าขายของชำ หมู่ ๑ ถึง หมู่ ๑๐	จัดฝึกอบรมให้ความรู้ แก่ผู้ประกอบการแผง ลอยอาหารและร้านค้า ขายของชำ หมู่ที่ ๑ ถึง หมู่ที่ ๑๐	๑๐,๐๐๐ (งบ อบต.)	๑๐,๐๐๐ (งบ อบต.)	๑๐,๐๐๐ (งบ อบต.)	๑๐,๐๐๐ (งบ อบต.)	๑๐,๐๐๐ (งบ อบต.)	ร้อยละประชาชน ปลอดภัยจาก โรคภัย	ประชาชนในชุมชน จะได้มีร้านขายของ ชำที่สะอาดและ ปราศจากเชื้อโรค	สำนักปลัด โรงพยาบาล ส่งเสริม สุขภาพตำบล

ที่	โครงการ	วัตถุประสงค์	เป้าหมาย (ผลผลิตของโครงการ)	งบประมาณและที่มา					ตัวชี้วัด (KPI)	ผลที่คาดว่าจะ ได้รับ	หน่วยงาน รับผิดชอบ หลัก
				๒๕๖๖ (บาท)	๒๕๖๗ (บาท)	๒๕๖๘ (บาท)	๒๕๖๙ (บาท)	๒๕๗๐ (บาท)			
๑๕.	โครงการเพิ่มประสิทธิภาพการทำงานของ อสม. ศึกษาดูงานหมู่บ้านจัดการสุขภาพ	เพื่อนำความรู้ที่ได้มาใช้ในชุมชน	สนับสนุนงบประมาณตามโครงการเพิ่มประสิทธิภาพการทำงาน ของ อสม. ศึกษาดูงานหมู่บ้านจัดการสุขภาพโรงพยาบาลส่งเสริมสุขภาพตำบลดงกลาง	๑๕๐,๐๐๐ (งบ อบต.)	๑๕๐,๐๐๐ (งบ อบต.)	๑๕๐,๐๐๐ (งบ อบต.)	๑๕๐,๐๐๐ (งบ อบต.)	๑๕๐,๐๐๐ (งบ อบต.)	ร้อยละประชาชนสุขภาพแข็งแรง	ประชาชนในชุมชนได้มีสุขภาพอนามัยที่ดี	สำนักปลัดโรงพยาบาลส่งเสริมสุขภาพตำบล
๑๖.	สนับสนุนงบประมาณการออกปฏิบัติงานของ อสม.ตำบล	เพื่อเพิ่มประสิทธิภาพการปฏิบัติงานของ อสม.ตำบลดงกลาง	สนับสนุนงบประมาณการออกปฏิบัติงานของ อสม.ตำบลดงกลางตามโครงการของหน่วยงานองค์กรที่เกี่ยวข้อง	๒๐,๐๐๐ (งบ อบต.)	๒๐,๐๐๐ (งบ อบต.)	๒๐,๐๐๐ (งบ อบต.)	๒๐,๐๐๐ (งบ อบต.)	๒๐,๐๐๐ (งบ อบต.)	ร้อยละประชาชนสุขภาพแข็งแรง	ประชาชนในชุมชนได้มีสุขภาพอนามัยที่ดี	สำนักปลัดร่วมกับรพ.สต.
๑๗.	โครงการรณรงค์ตรวจมะเร็งปากมดลูกในสตรีอายุ ๓๐-๖๐ ปี	เพื่อประชาชนมีสุขภาพที่ดี	สนับสนุนรณรงค์การตรวจมะเร็งปากมดลูกในสตรี อายุ ๓๐-๖๐ ปี โรงพยาบาลส่งเสริมสุขภาพตำบลดงกลาง	๓๐,๐๐๐ (งบ อบต.)	๓๐,๐๐๐ (งบ อบต.)	๓๐,๐๐๐ (งบ อบต.)	๓๐,๐๐๐ (งบ อบต.)	๓๐,๐๐๐ (งบ อบต.)	ร้อยละประชาชนสุขภาพแข็งแรง	ประชาชนในชุมชนได้มีสุขภาพอนามัยที่ดี	สำนักปลัดร่วมกับรพ.สต.

ที่	โครงการ	วัตถุประสงค์	เป้าหมาย (ผลผลิตของโครงการ)	งบประมาณและที่มา					ตัวชี้วัด(KPI)	ผลที่คาดว่าจะได้รับ	หน่วยงาน รับผิดชอบ หลัก
				๒๕๖๖ (บาท)	๒๕๖๗ (บาท)	๒๕๖๘ (บาท)	๒๕๖๙ (บาท)	๒๕๗๐ (บาท)			
๑๘.	โครงการซ่อมบำรุงรถยนต์ที่อยู่ในความดูแล รับผิดชอบของ อบต.ดงกลาง	เพื่อให้รถยนต์ที่อยู่ในความดูแล รับผิดชอบของ อบต.ดงกลางมี ประสิทธิภาพเพียงพอที่จะบริการ ประชาชน	โครงการซ่อมบำรุงรถยนต์ที่อยู่ในความดูแล รับผิดชอบของ อบต.ดงกลาง	๒๐๐,๐๐๐ (งบ อบต.)	๒๐๐,๐๐๐ (งบ อบต.)	๒๐๐,๐๐๐ (งบ อบต.)	๒๐๐,๐๐๐ (งบ อบต.)	๒๐๐,๐๐๐ (งบ อบต.)	มีครุภัณฑ์ สำหรับใช้งานได้อย่างมี ประสิทธิภาพ	รถยนต์ที่อยู่ในความดูแล รับผิดชอบของ อบต.ดงกลางมี ประสิทธิภาพเพียงพอที่จะบริการ ประชาชน	สำนักปลัดฯ
๑๙.	โครงการฉีดวัคซีนป้องกันโรคพิษสุนัขบ้า หมู่ที่ ๑ ถึง หมู่ที่ ๑๐	เพื่อให้ประชาชนได้ ความรู้ในการฉีด วัคซีนป้องกันโรคพิษ สุนัขบ้าที่ถูกหลัก วิชาการ	จัดฝึกอบรมกรมโครงการ ฉีดวัคซีนป้องกันโรคพิษ สุนัขบ้า หมู่ที่ ๑ ถึง หมู่ที่ ๑๐ จำนวน ๕๐ คน โดย ให้สำนักงานปศุสัตว์จังหวัด ร้อยเอ็ดเป็นผู้จัดฝึกอบรม (ตามโครงการของ อบต. ดงกลาง)	๓๐,๐๐๐ (งบ อบต.)	๓๐,๐๐๐ (งบ อบต.)	๓๐,๐๐๐ (งบ อบต.)	๓๐,๐๐๐ (งบ อบต.)	๓๐,๐๐๐ (งบ อบต.)	ร้อยละ ประชาชนเข้าใจ ในการได้รับ วัคซีนป้องกัน โรคพิษสุนัขบ้า	ประชาชนได้ ความรู้ในการฉีด วัคซีนป้องกันโรค พิษสุนัขบ้า	สำนักปลัด สนง.ปศุ สัตว์อำเภอ จตุรพักตร พิมาน
๒๐.	รณรงค์ ป้องกันโรค เอดส์และ โรคติดต่อทาง เพศสัมพันธ์	เพื่อรณรงค์สร้าง จิตสำนึกให้กับ เยาวชน ประชาชน ในการป้องกันภัย จากโรคเอดส์และ โรคติดต่อทาง เพศสัมพันธ์	จัดกิจกรรมรณรงค์เพื่อให้ ความรู้และแนวทางป้องกัน โรคเอดส์และโรคติดต่อทาง เพศสัมพันธ์ให้กับผู้นำ ชุมชน อาสาสมัครต่าง ๆ และเยาวชน ประชาชน กลุ่มเสี่ยง	๓๐,๐๐๐ (งบ อบต.)	๓๐,๐๐๐ (งบ อบต.)	๓๐,๐๐๐ (งบ อบต.)	๓๐,๐๐๐ (งบ อบต.)	๓๐,๐๐๐ (งบ อบต.)	ร้อยละ ประชาชนระวัง โรคติดต่อทาง เพศสัมพันธ์มาก ขึ้น	ผู้ป่วยเป็นโรค ระวังไม่ แพร่กระจายโรค	สำนักปลัด ร่วมกับ รพ.สต.

ที่	โครงการ	วัตถุประสงค์	เป้าหมาย (ผลผลิตของ โครงการ)	งบประมาณและที่มา					ตัวชี้วัด (KPI)	ผลที่คาดว่าจะได้รับ	หน่วยงาน รับผิดชอบ หลัก
				๒๕๖๖ (บาท)	๒๕๖๗ (บาท)	๒๕๖๘ (บาท)	๒๕๖๙ (บาท)	๒๕๗๐ (บาท)			
๒๑.	สนับสนุนและ สงเคราะห์ผู้ติดเชื้อ เอดส์ใน อำเภอจตุร พักตร-พิมาน	สนับสนุน งบประมาณ เพื่อ สงเคราะห์ผู้ติดเชื้อ เอดส์ที่ด้อยโอกาส ในสังคมให้มีความ เป็นอยู่ที่ดี	อบต.ดงกลาง สนับสนุนงบประมาณ ให้กับศูนย์สงเคราะห์ ผู้ติดเชื้อเอดส์ในการ บริหารจัดการให้เพิ่ม ความช่วยเหลือผู้ติด เชื้อเอดส์	๒๐,๐๐๐ (งบ อบต.)	๒๐,๐๐๐ (งบ อบต.)	๒๐,๐๐๐ (งบ อบต.)	๒๐,๐๐๐ (งบ อบต.)	๒๐,๐๐๐ (งบ อบต.)	ร้อยละ ผู้ป่วย เอดส์มี กำลังใจใน การดำรง ชีพ	ผู้ติดเชื้อ เอดส์ที่ด้อย โอกาสใน สังคมให้มี ความเป็นอยู่ ที่ดี	กอง สวัสดิการ สังคม
๒๒.	สนับสนุน งบประมาณ สำหรับป้องกัน เชื้อไวรัส โควิด-๑๙ ภายในตำบลดง กลาง	-เพื่อสนับสนุน งบประมาณ สำหรับป้องกันเชื้อ ไวรัส โควิด-๑๙	-สนับสนุน งบประมาณสำหรับ การป้องกันเชื้อไวรัส โควิด - ๑๙ ภายใน ตำบลดงกลาง	๑,๐๐๐,๐๐๐ (งบ อบต.)	๑,๐๐๐,๐๐๐ (งบ อบต.)	๑,๐๐๐,๐๐๐ (งบ อบต.)	๑,๐๐๐,๐๐๐ (งบ อบต.)	๑,๐๐๐,๐๐๐ (งบ อบต.)	ร้อยละผู้ ติดเชื้อ ไวรัสโค วิด-๑๙ ลดลง	ประชาชนไม่ ติดเชื้อไวรัส โควิด-๑๙	สำนักปลัด
รวม ๑๑๐ โครงการ				๒๒	๒๒	๒๒	๒๒	๒๒	-	-	-

๒.บัญชีโครงการพัฒนา
รายละเอียดโครงการพัฒนา
แผนพัฒนาท้องถิ่น (พ.ศ. ๒๕๖๖ – ๒๕๗๐)
องค์การบริหารส่วนตำบลดงกลาง

ก. ยุทธศาสตร์จังหวัดที่ ๒ ส่งเสริมและพัฒนาการท่องเที่ยว การบริการ การค้า และการลงทุน

ข. ยุทธศาสตร์การพัฒนาขององค์กรปกครองส่วนท้องถิ่นในเขตจังหวัด ที่ ๔ สร้างเสริมสมรรถนะประชาชนและพลังทางสังคม

๘. ยุทธศาสตร์การพัฒนาด้านการเมือง การบริหาร

๘.๑ แผนงานบริหารงานทั่วไป

ที่	โครงการ	วัตถุประสงค์	เป้าหมาย (ผลผลิตของโครงการ)	งบประมาณและที่มา					ตัวชี้วัด (KPI)	ผลที่คาดว่าจะได้รับ	หน่วยงาน รับผิดชอบ หลัก
				๒๕๖๖ (บาท)	๒๕๖๗ (บาท)	๒๕๖๘ (บาท)	๒๕๖๙ (บาท)	๒๕๗๐ (บาท)			
๑.	ประชุม อบต. เคลื่อนที่ และ พบปะประชาชน เพื่อจัดทำ แผนพัฒนาต่าง ๆ	เพื่อร่วมพบปะประชุม ปรึกษาหารือและ เสนอแนวคิดแนวทาง ในการบริหารจัดการ และพัฒนาท้องถิ่น	จัดโครงการประชุม อบต.สัญจร พบปะกับพื นองประชาชนในเขต พื้นที่ อบต.ดงกลาง หมู่ ที่ ๑ ถึง หมู่ที่ ๑๐ (ตามโครงการของอบต.)	๕๐,๐๐๐ (งบ อบต.)	๕๐,๐๐๐ (งบ อบต.)	๕๐,๐๐๐ (งบ อบต.)	๕๐,๐๐๐ (งบ อบต.)	๕๐,๐๐๐ (งบ อบต.)	ร้อยละ ประชาชน สามารถรับรู้ ปัญหาความ ต้องการของ ประชาชน	ประชาชนได้มีโอกาส ร่วมคิด ร่วมแสดง ความคิดเห็น ในการ กำหนดแนวทางในการ พัฒนาท้องถิ่น	สำนักปลัดฯ

ที่	โครงการ	วัตถุประสงค์	เป้าหมาย (ผลผลิตของโครงการ)	งบประมาณและที่มา					ตัวชี้วัด(KPI)	ผลที่คาดว่าจะได้รับ	หน่วยงาน รับผิดชอบ หลัก
				๒๕๖๖ (บาท)	๒๕๖๗ (บาท)	๒๕๖๘ (บาท)	๒๕๖๙ (บาท)	๒๕๗๐ (บาท)			
๒	อบรมให้ความรู้ เกี่ยวกับการมี บทบาทและ การมีส่วนร่วม ของประชาชน กับการ ปกครองส่วน ท้องถิ่น	เพื่ออบรมให้ความรู้ กับประชาชนได้รู้จัก กับบทบาทหน้าที่ตน เกี่ยวกับการมีส่วน ร่วมการพัฒนา ท้องถิ่นและบทบาท หน้าที่ของสภา ท้องถิ่น	จัดอบรมให้กับประชาชนได้รู้จัก กับบทบาทหน้าที่ตนเกี่ยวกับ การมีส่วนร่วมการพัฒนาท้องถิ่น และบทบาทหน้าที่ของสภา ท้องถิ่น ณ ที่ทำการ อบต. โดย ผู้รับการอบรมประกอบด้วย ผู้นำหมู่บ้าน กลุ่มอาชีพ อาสาสมัคร กรรมการหมู่บ้าน และประชาชนผู้สนใจ	๖๐,๐๐๐ (งบ อบต.)	๖๐,๐๐๐ (งบ อบต.)	๖๐,๐๐๐ (งบ อบต.)	๖๐,๐๐๐ (งบ อบต.)	๖๐,๐๐๐ (งบ อบต.)	ประชาชนมี ความรู้ความ เข้าใจในการ บริหารราชการ ส่วนท้องถิ่น	ประชาชนได้รู้จัก บทบาทและหน้าที่ของ ตนเกี่ยวกับการมีส่วน ร่วมการพัฒนาท้องถิ่น และบทบาทหน้าที่ของ สภาท้องถิ่น	สำนักปลัด
๓	รณรงค์เชิญ ชวนประชาชน ให้ไปใช้สิทธิ์ เลือกตั้ง	เพื่อเชิญประชาชน ให้ มาใช้สิทธิ์ เลือกตั้งท้องถิ่นไม่ น้อยกว่าร้อยละ ๘๐ ของผู้มีสิทธิ์เลือกตั้ง ทั้งหมด	จัดการรณรงค์ประชาสัมพันธ์ให้ ประชาชนไปใช้สิทธิ์เลือกตั้งโดย ประสานผู้นำหมู่บ้านและ โรงเรียนในเขตพื้นที่ร่วม เดินขบวนและจัดกิจกรรม รณรงค์การมาใช้สิทธิ์เลือกตั้ง หมู่ที่ ๑ ถึงหมู่ที่ ๑๐	๓๐,๐๐๐ (งบ อบต.)	๓๐,๐๐๐ (งบ อบต.)	๓๐,๐๐๐ (งบ อบต.)	๓๐,๐๐๐ (งบ อบต.)	๓๐,๐๐๐ (งบ อบต.)	ร้อยละ ประชาชนเข้าใจ ในหลักการ ปกครองระบอบ ประชาธิปไตย	ประชาชนให้ มาใช้สิทธิ์ เลือกตั้งท้องถิ่นไม่น้อย กว่าร้อยละ ๘๐ ของผู้มี สิทธิ์เลือกตั้งทั้งหมด	สำนักปลัด

ที่	โครงการ	วัตถุประสงค์	เป้าหมาย (ผลผลิตของ โครงการ)	งบประมาณและที่มา					ตัวชี้วัด (KPI)	ผลที่คาดว่าจะได้รับ	หน่วยงาน รับผิดชอบ หลัก
				๒๕๖๖ (บาท)	๒๕๖๗ (บาท)	๒๕๖๘ (บาท)	๒๕๖๙ (บาท)	๒๕๗๐ (บาท)			
๔.	เลือกตั้งสมาชิกสภาหรือผู้บริหารกรณีหมดวาระตำแหน่งว่างหรือการเพิ่มจำนวน	เพื่อจัดเลือกตั้งสมาชิกสภาหรือผู้บริหารกรณีหมดวาระตำแหน่งว่างหรือการเพิ่มจำนวน	จัดการเลือกตั้งสมาชิกสภาหรือผู้บริหาร กรณีหมดวาระตำแหน่งว่างหรือการเพิ่มจำนวนในเขต อบต.ดงกลาง	๓๐๐,๐๐๐ (งบ อบต.)	๓๐๐,๐๐๐ (งบ อบต.)	๓๐๐,๐๐๐ (งบ อบต.)	๓๐๐,๐๐๐ (งบ อบต.)	๓๐๐,๐๐๐ (งบ อบต.)	ร้อยละประชาชนมาใช้สิทธิเลือกตั้งสมาชิกสภาหรือผู้บริหาร ร้อยละ ๘๐ ของผู้มีสิทธิเลือกตั้งทั้งหมด	ประชาชนมาใช้สิทธิเลือกตั้งสมาชิกสภาท้องถิ่นให้ได้ไม่น้อยกว่าร้อยละ ๘๐ ของผู้มีสิทธิเลือกตั้งทั้งหมด	สำนักปลัด
๕.	จัดเก็บข้อมูล จปฐ. บันทึกข้อมูล กชช.๒. ค.	เพื่อจัดเก็บข้อมูล จปฐ. ให้มีเป็นปัจจุบันและได้ข้อมูลที่ถูกต้องถูกต้องครบถ้วนสำหรับเป็นฐานข้อมูลในพัฒนาคุณภาพชีวิตของประชาชน	องค์การบริหารส่วนตำบลสนับสนุนงบประมาณให้กับสำนักงานพัฒนาชุมชนจังหวัดร้อยเอ็ดเป็นผู้ดำเนินการออกสำรวจจัดเก็บข้อมูลของราษฎรหมู่ ๑-๑๐	๓๐,๐๐๐ (งบ อบต.)	๓๐,๐๐๐ (งบ อบต.)	๓๐,๐๐๐ (งบ อบต.)	๓๐,๐๐๐ (งบ อบต.)	๓๐,๐๐๐ (งบ อบต.)	ร้อยละรู้ข้อมูลของประชาชนถูกต้อง	ได้ข้อมูล จปฐ. ให้มีเป็นปัจจุบันและได้ข้อมูลที่ถูกต้องครบถ้วนสำหรับเป็นฐานข้อมูลในการพัฒนาคุณภาพชีวิตของประชาชน	กองสวัสดิการสังคม
๖.	ปรับปรุงซ่อมแซมหอกระจายข่าวประจำหมู่บ้าน หมู่ ๑ ถึง ๑๐	เพื่อปรับปรุงซ่อมแซมหอกระจายข่าวประจำหมู่บ้านในเขตพื้นที่ อบต. สามารถใช้งานในการประชาสัมพันธ์แจ้งข่าวสารต่าง ๆ ให้ประชาชนได้รับทราบ	ปรับปรุงซ่อมแซมหอกระจายข่าวประจำหมู่บ้านในเขตพื้นที่ อบต.ดงกลาง	๑๐๐,๐๐๐ (งบ อบต.)	๑๐๐,๐๐๐ (งบ อบต.)	๑๐๐,๐๐๐ (งบ อบต.)	๑๐๐,๐๐๐ (งบ อบต.)	๑๐๐,๐๐๐ (งบ อบต.)	ร้อยละประชาชนสามารถรับรู้ข้อมูลข่าวสารที่เป็นปัจจุบัน	มีหอกระจายข่าวประจำหมู่บ้านในเขตพื้นที่ อบต.ดงกลางที่สามารถใช้งานแจ้งข่าวสารในการประชาสัมพันธ์ได้อย่างมีประสิทธิภาพ	สำนักปลัด

ที่	โครงการ	วัตถุประสงค์	เป้าหมาย (ผลผลิตของโครงการ)	งบประมาณและที่มา					ตัวชี้วัด (KPI)	ผลที่คาดว่าจะได้รับ	หน่วยงาน รับผิดชอบ หลัก
				๒๕๖๖ (บาท)	๒๕๖๗ (บาท)	๒๕๖๘ (บาท)	๒๕๖๙ (บาท)	๒๕๗๐ (บาท)			
๗.	จัดฝึกอบรม สัมมนาคณะ ผู้บริหาร สมาชิก พนักงานส่วน ตำบล พนักงานจ้าง	เพื่อเพิ่มศักยภาพ และ ประสิทธิภาพใน การทำงานของ บุคลากร ปฏิบัติงานใน หน่วยงาน	จัดส่งคณะผู้บริหาร สมาชิกสภา พนักงาน ส่วนตำบล และพนักงาน จ้าง เข้ารับการอบรม ตามหลักสูตรต่าง ๆ ที่ หน่วยงานราชการ สถานศึกษาจัดฝึกอบรม เพื่อพัฒนาศักยภาพใน การปฏิบัติงาน	๕๐๐,๐๐๐ (งบ อบต.)	๕๐๐,๐๐๐ (งบ อบต.)	๕๐๐,๐๐๐ (งบ อบต.)	๕๐๐,๐๐๐ (งบ อบต.)	๕๐๐,๐๐๐ (งบ อบต.)	เพิ่มความรู้ ให้บุคลากร ในการ ปฏิบัติงาน	บุคลากรของ หน่วยงานสามารถ ปฏิบัติงานใน หน้าที่รับผิดชอบ อย่างมี ประสิทธิภาพ	สำนักปลัดฯ
๘.	ทักษะศึกษา งานเพื่อเพิ่ม ทัศนคติและ วิสัยทัศน์ใน การทำงาน	เพื่อให้บุคลากร ของหน่วยงาน ได้รับทัศนคติ และวิสัยทัศน์ จากหน่วยงานที่ ศึกษาดูงานมา ปรับปรุง ประยุกต์ใช้กับ องค์กร	คณะผู้บริหาร สมาชิก สภา พนักงานส่วนตำบล พนักงานจ้าง เข้ารับ การศึกษาดูงานเพื่อเพิ่ม ทัศนคติและวิสัยทัศน์ใน การทำงานจาก หน่วยงานที่ ทำการศึกษาดูงานเพื่อ นำมาปรับปรุง ประยุกต์ใช้กับองค์กร และผู้นำชุมชน และ กลุ่มอาชีพต่าง ๆ	๔๐๐,๐๐๐ (งบ อบต.)	๔๐๐,๐๐๐ (งบ อบต.)	๔๐๐,๐๐๐ (งบ อบต.)	๔๐๐,๐๐๐ (งบ อบต.)	๔๐๐,๐๐๐ (งบ อบต.)	บุคลากรนำ ความรู้ที่ ได้มาใช้ ปฏิบัติงาน	บุคลากรของ หน่วยงานมี ทัศนคติและ วิสัยทัศน์จาก หน่วยงานที่ศึกษา ดูงานมาปรับปรุง ประยุกต์ใช้กับ องค์กร	สำนักปลัดฯ

ที่	โครงการ	วัตถุประสงค์	เป้าหมาย (ผลผลิตของ โครงการ)	งบประมาณและที่มา					ตัวชี้วัด(KPI)	ผลที่คาดว่าจะได้รับ	หน่วยงาน รับผิดชอบ หลัก
				๒๕๖๖ (บาท)	๒๕๖๗ (บาท)	๒๕๖๘ (บาท)	๒๕๖๙ (บาท)	๒๕๗๐ (บาท)			
๙.	จัดซื้อวัสดุ/ ครุภัณฑ์ คอมพิวเตอร์	เพื่อให้บุคลากร บริการ ประชาชนที่มา ใช้บริการได้ อย่างมี ประสิทธิภาพ	จัดหาวัสดุ/ครุภัณฑ์ คอมพิวเตอร์ในการ ปฏิบัติงาน	๒๐๐,๐๐๐ (งบ อบต.)	๒๐๐,๐๐๐ (งบ อบต.)	๒๐๐,๐๐๐ (งบ อบต.)	๒๐๐,๐๐๐ (งบ อบต.)	๒๐๐,๐๐๐ (งบ อบต.)	มีวัสดุ ครุภัณฑ์ ปฏิบัติงาน อย่างมี ประสิทธิภาพ	บุคลากรของ หน่วยงานสามารถ ปฏิบัติงานใน หน้าที่รับผิดชอบ อย่างมี ประสิทธิภาพ	สำนักปลัด
๑๐.	จัดทำระบบ แผนที่ภาษี	เพื่อให้การ จัดเก็บรายได้มี ประสิทธิภาพ	จัดทำระบบแผนที่ ภาษี ตามแบบ อบต.ดงกลาง	๑,๐๐๐,๐๐๐ (งบ อบต.)	๑,๐๐๐,๐๐๐ (งบ อบต.)	๑,๐๐๐,๐๐๐ (งบ อบต.)	๑,๐๐๐,๐๐๐ (งบ อบต.)	๑,๐๐๐,๐๐๐ (งบ อบต.)	มีแผนที่ใช้ใน การ ปฏิบัติงาน	มีแผนที่ภาษี สำหรับปฏิบัติงาน ด้านการคลัง	ส่วนคลัง
๑๑.	ปรับปรุง ระบบ อินเทอร์เน็ต ประจำตำบล และ จัดทำเว็บ ไซด์ของ อบต.ดงกลาง	เพื่อให้ ประชาชนและ นักเรียนได้ สืบค้นข้อมูลต่าง ๆ เพื่อนำไป ประยุกต์ใช้ใน การดำรงชีวิต หรือเพื่อ การศึกษา	จัดหาคอมพิวเตอร์ คุณภาพสูงสำหรับ ใช้เป็นแม่ข่ายในการ ให้บริการ อินเทอร์เน็ตตำบล ระบบแลนดท์ที่มี ประสิทธิภาพและ จัดทำคู่มือเอกสาร ในการใช้งาน	๕๐,๐๐๐ (งบ อบต.)	๕๐,๐๐๐ (งบ อบต.)	๕๐,๐๐๐ (งบ อบต.)	๕๐,๐๐๐ (งบ อบต.)	๕๐,๐๐๐ (งบ อบต.)	บริการ อินเทอร์เน็ต ประจำตำบล อย่างมี ประสิทธิภาพ	ประชาชนและ นักเรียนได้ติดตาม ข่าวสารเหตุการณ์ ต่าง ๆ พร้อมนำมา ประยุกต์ใช้และ ปรับตัวให้เข้ากับ สถานการณ์	สำนักปลัด
๑๒.	จัดหาวัสดุ/ ครุภัณฑ์ต่าง ๆ ในการ ทำงาน	เพื่อเพิ่ม ประสิทธิภาพใน การปฏิบัติงาน ของหน่วยงาน	จัดหาวัสดุ/ครุภัณฑ์ ต่าง ๆ ที่จำเป็นใน การปฏิบัติงานที่ตรง กับความต้องการ	๕๐๐,๐๐๐ (งบ อบต.)	๕๐๐,๐๐๐ (งบ อบต.)	๕๐๐,๐๐๐ (งบ อบต.)	๕๐๐,๐๐๐ (งบ อบต.)	๕๐๐,๐๐๐ (งบ อบต.)	มีวัสดุ/ ครุภัณฑ์ใช้ใน การ ปฏิบัติงาน	หน่วยงานมีวัสดุ/ ครุภัณฑ์สำหรับใช้ ในการปฏิบัติงาน อย่างเพียงพอ	สำนักปลัด

ที่	โครงการ	วัตถุประสงค์	เป้าหมาย (ผลผลิตของ โครงการ)	งบประมาณและที่มา					ตัวชี้วัด (KPI)	ผลที่คาดว่าจะได้รับ	หน่วยงาน รับผิดชอบ หลัก
				๒๕๖๖ (บาท)	๒๕๖๗ (บาท)	๒๕๖๘ (บาท)	๒๕๖๙ (บาท)	๒๕๗๐ (บาท)			
๑๓.	จัดหาวัสดุ ครุภัณฑ์และ เทคโนโลยีในการ บริหารจัดการ สำนักงาน	เพื่อเป็นสถานที่ที่ มีความพร้อมใน การบริการ ประชาชน	จัดซื้อวัสดุ ครุภัณฑ์ และเทคโนโลยีใน การบริหารจัดการ สนง.อบต.ดงกลาง	๒๐๐,๐๐๐ (งบ อบต.)	๒๐๐,๐๐๐ (งบ อบต.)	๒๐๐,๐๐๐ (งบ อบต.)	๒๐๐,๐๐๐ (งบ อบต.)	๒๐๐,๐๐๐ (งบ อบต.)	สำนักงานมี ครุภัณฑ์ที่ดี	มีสถานที่จอดรถ ของพนักงาน ส่วนตำบล และ ผู้มาติดต่อ ราชการ	สำนักปลัด
๑๔	จัดทำโครงการ จัดทำแผนพัฒนา ท้องถิ่น	เพื่อสามารถ กำหนดกรอบ แนวทางในการ พัฒนาตำบลที่ ชัดเจนและมี ประสิทธิภาพ	จัดทำโครงการ จัดทำแผนพัฒนา ตำบล	๓๐,๐๐๐ (งบ อบต.)	๓๐,๐๐๐ (งบ อบต.)	๓๐,๐๐๐ (งบ อบต.)	๓๐,๐๐๐ (งบ อบต.)	๓๐,๐๐๐ (งบ อบต.)	สามารถรู้ ปัญหาความ ต้องการของ ประชาชน โดยแท้จริง	สามารถแก้ไข ปัญหาความ เดือดร้อนให้กับ ประชาชนโดยตรง ตามความ ต้องการ	สำนักปลัด
๑๕.	จัดซื้อสแตนด์ สำหรับกล่าวคำ รายงานในพิธี การต่าง ๆ	เพื่อใช้ในงานพิธี ต่าง ๆ	จัดซื้อวัสดุ/ครุภัณฑ์ ของ อบต.ดงกลาง	๕๐,๐๐๐ (งบ อบต.)	๕๐,๐๐๐ (งบ อบต.)	๕๐,๐๐๐ (งบ อบต.)	๕๐,๐๐๐ (งบ อบต.)	๕๐,๐๐๐ (งบ อบต.)	มีครุภัณฑ์ สำหรับ ปฏิบัติ กิจกรรม	เพื่อใช้ ประโยชน์ในการ จัดงานพิธีการ ต่าง ๆ	สำนักปลัด
๑๖.	จัดซื้อแท่นรับ เหรียญรางวัล	เพื่อใช้เป็นที่รับ รางวัลในการ จัดการแข่งขัน กีฬา	ซื้อแท่นรับเหรียญ รางวัล	๑๐,๐๐๐ (งบ อบต.)	๑๐,๐๐๐ (งบ อบต.)	๑๐,๐๐๐ (งบ อบต.)	๑๐,๐๐๐ (งบ อบต.)	๑๐,๐๐๐ (งบ อบต.)	มีแท่นรับ รางวัล	เพื่อใช้ประโยชน์ ในการจัดงาน แข่งขันกีฬา ภายในตำบล	สำนักปลัด

ที่	โครงการ	วัตถุประสงค์	เป้าหมาย (ผลผลิตของ โครงการ)	งบประมาณและที่มา					ตัวชี้วัด (KPI)	ผลที่คาดว่าจะได้รับ	หน่วยงาน รับผิดชอบ หลัก
				๒๕๖๖ (บาท)	๒๕๖๗ (บาท)	๒๕๖๘ (บาท)	๒๕๖๙ (บาท)	๒๕๗๐ (บาท)			
๑๗.	ปรับปรุง/ต่อเติม อาคารป้องกัน และบรรเทาสา ธารณภัยฝายพล เรือน	เพื่อให้มีสถานที่ สำหรับให้บริการ ประชาชนอย่าง เพียงพอและสะดวก ในการปฏิบัติงาน	ปรับปรุง/ต่อเติม อาคารป้องกัน และบรรเทา สาธารณภัยฝาย พลเรือน (ตามแบบ อบต.)	๓๐๐,๐๐๐ (งบ อบต.)	๓๐๐,๐๐๐ (งบ อบต.)	๓๐๐,๐๐๐ (งบ อบต.)	๓๐๐,๐๐๐ (งบ อบต.)	๓๐๐,๐๐๐ (งบ อบต.)	มีอาคาร สำหรับ ปฏิบัติ หน้าที่	มีความสะดวกใน การปฏิบัติงานของ เจ้าหน้าที่ป้องกัน และบรรเทา สาธารณภัย	สำนักปลัด
รวม ๘๕ โครงการ				๑๗	๑๗	๑๗	๑๗	๑๗	-	-	-

๒.บัญชีโครงการพัฒนา
รายละเอียดโครงการพัฒนา
แผนพัฒนาท้องถิ่น (พ.ศ. ๒๕๖๖ – ๒๕๗๐)
องค์การบริหารส่วนตำบลดงกลาง

- ก. ยุทธศาสตร์จังหวัดที่ ๒ ส่งเสริมและพัฒนาการท่องเที่ยว การบริการ การค้า และการลงทุน
ข. ยุทธศาสตร์การพัฒนาขององค์การปกครองส่วนท้องถิ่นในเขตจังหวัด ที่ ๑ การพัฒนาที่สมดุลและยั่งยืน

๘. ยุทธศาสตร์การพัฒนาด้านการเมือง การบริหาร

๘.๒ แผนงานเคหะและชุมชน

ที่	โครงการ	วัตถุประสงค์	เป้าหมาย (ผลผลิตของ โครงการ)	งบประมาณและที่มา					ตัวชี้วัด (KPI)	ผลที่คาดว่าจะได้รับ	หน่วยงาน รับผิดชอบ หลัก
				๒๕๖๖ (บาท)	๒๕๖๗ (บาท)	๒๕๖๘ (บาท)	๒๕๖๙ (บาท)	๒๕๗๐ (บาท)			
๑.	ก่อสร้างสวน สุขภาพและทำ การปรับปรุง ภูมิทัศน์ที่ ทำ การ อบต.ดง กลาง	เพื่อให้ประชาชนผู้มา ติดต่อราชการมีสถานที่ สำหรับพักผ่อนหย่อนใจ และสถานที่ออกกำลังกาย	ปรับปรุงภูมิ ทัศน์ ภายใน และบริเวณ โดยรอบ อบต. ดงกลาง	๒๐๐,๐๐๐ (งบ อบต.)	๒๐๐,๐๐๐ (งบ อบต.)	๒๐๐,๐๐๐ (งบ อบต.)	๒๐๐,๐๐๐ (งบ อบต.)	๒๐๐,๐๐๐ (งบ อบต.)	ร้อยละมี สิ่งแวดล้อม ที่ดีในการ ปฏิบัติงาน	ประชาชนผู้มา ติดต่อราชการมี สถานที่พักผ่อน หย่อนใจและ สถานที่ออกกำลังกาย	กองช่าง
๒.	ปรับปรุงต่อเติม อาคารที่ทำการ สำนักงาน อบต.ดงกลาง	เพื่อเพิ่มประสิทธิภาพใน การให้บริการ	ปรับปรุงอาคาร ที่ทำการ สำนักงาน อบต.ดงกลาง	๓๐๐,๐๐๐ (งบ อบต.)	๓๐๐,๐๐๐ (งบ อบต.)	๓๐๐,๐๐๐ (งบ อบต.)	๓๐๐,๐๐๐ (งบ อบต.)	๓๐๐,๐๐๐ (งบ อบต.)	ร้อยละมี สถานที่พอ ต่อการ ปฏิบัติงาน	ที่ทำการสำนักงาน อบต.มีความพร้อม ในการให้บริการ ประชาชน	กองช่าง

	โครงการ	วัตถุประสงค์	เป้าหมาย (ผลผลิตของโครงการ)	งบประมาณและที่มา					ตัวชี้วัด(KPI)	ผลที่คาดว่าจะได้รับ	หน่วยงาน รับผิดชอบ หลัก
				๒๕๖๖ (บาท)	๒๕๖๗ (บาท)	๒๕๖๘ (บาท)	๒๕๖๙ (บาท)	๒๕๗๐ (บาท)			
๓.	ก่อสร้างป้าย ปิดประกาศ	เพื่อเพิ่มการรับรู้ ข้อมูลข่าวสารของ ประชาชน	จัดทำป้าย ประชาสัมพันธ์ จำนวน ๑ ป้ายภายในเขต อบต.ดงกลาง	๓๐๐,๐๐๐ (งบ อบต.)	๓๐๐,๐๐๐ (งบ อบต.)	๓๐๐,๐๐๐ (งบ อบต.)	๓๐๐,๐๐๐ (งบ อบต.)	๓๐๐,๐๐๐ (งบ อบต.)	มีสถานที่ สำหรับเก็บ วัสดุงานบ้าน งานครัว	เพื่อมีห้องครัว ที่มั่นคงถาวร	กองช่าง
๔.	ก่อสร้าง ห้องครัว อบต.	เพื่อมีสถานที่ในการ ประกอบอาหาร ของ อบต.(ตาม แบบ อบต.)	ก่อสร้างห้องครัว จำนวน ๑ หลัง ตามแบบอบต.ดงกลาง	๒๕๐,๐๐๐ (งบ อบต.)	๒๕๐,๐๐๐ (งบ อบต.)	๒๕๐,๐๐๐ (งบ อบต.)	๒๕๐,๐๐๐ (งบ อบต.)	๒๕๐,๐๐๐ (งบ อบต.)	มีป้ายปิด ประกาศ เพิ่มขึ้น	ประชาชน ได้รับข้อมูล ข่าวสาร	กองช่าง
๕.	ก่อสร้าง ห้องน้ำ สาธารณะ	เพื่อบริการผู้พิการผู้ มาติดต่อราชการ ภายในที่ทำการ อบต.	ก่อสร้างห้องน้ำสำหรับ ผู้พิการ,ผู้มาติดต่อ ราชการ ตามแบบอบต.ดงกลาง	๕๐๐,๐๐๐ (งบ อบต.)	๕๐๐,๐๐๐ (งบ อบต.)	๕๐๐,๐๐๐ (งบ อบต.)	๕๐๐,๐๐๐ (งบ อบต.)	๕๐๐,๐๐๐ (งบ อบต.)	มีห้องน้ำ สำหรับผู้พิการ และผู้มารับ บริการ	ประชาชนผู้มา ติดต่อราชการ ได้รับความ สะดวก	กองช่าง
๖.	ต่อเติมอาคาร เอนกประสงค์ อบต.ดงกลาง	เพื่อเป็นสถานที่ที่มี ความพร้อมในการ บริการประชาชน	ต่อเติมอาคาร เอนกประสงค์ อบต.ดงกลาง (ตามแบบ อบต.)	๔๕๐,๐๐๐ (งบ อบต.)	๔๕๐,๐๐๐ (งบ อบต.)	๔๕๐,๐๐๐ (งบ อบต.)	๔๕๐,๐๐๐ (งบ อบต.)	๔๕๐,๐๐๐ (งบ อบต.)	มีสถานที่ สำหรับจัด กิจกรรม	ประชาชนผู้มา ใช้บริการได้รับ ความ สะดวกสบาย	กองช่าง
๗.	ปรับปรุง/ต่อ เติมอาคาร ห้องประชุม อบต.ดงกลาง	เพื่อเป็นสถานที่จัด กิจกรรมร่วมกัน ของพนักงานส่วน ตำบลและสมาชิก อบต.	ปรับปรุงต่อเติมอาคาร ห้องประชุม อบต.ดง กลาง (ตามแบบ อบต. ดงกลาง)	๒๐๐,๐๐๐ (งบ อบต.)	๒๐๐,๐๐๐ (งบ อบต.)	๒๐๐,๐๐๐ (งบ อบต.)	๒๐๐,๐๐๐ (งบ อบต.)	๒๐๐,๐๐๐ (งบ อบต.)	มีสถานที่ สำหรับรองรับ การจัดการ ประชุมสภาฯ	หน่วยงานมี เครื่องมือใน การปฏิบัติ ราชการอย่าง เพียงพอ	กองช่าง

ที่	โครงการ	วัตถุประสงค์	เป้าหมาย (ผลผลิตของโครงการ)	งบประมาณและที่มา					ตัวชี้วัด(KPI)	ผลที่คาดว่าจะได้รับ	หน่วยงาน รับผิดชอบหลัก
				๒๕๖๖ (บาท)	๒๕๖๗ (บาท)	๒๕๖๘ (บาท)	๒๕๖๙ (บาท)	๒๕๗๐ (บาท)			
๘.	ก่อสร้างประตูทางเข้า – ทางออก หน้าที่ทำการ อบต.ดงกลาง	เพื่อให้มีความปลอดภัยของชีวิตและทรัพย์สินในการปฏิบัติราชการ	ก่อสร้างประตูทางเข้า – ทางออก หน้าที่ทำการ อบต.ดงกลาง (ตามแบบ อบต.ดงกลาง)	๔๐๐,๐๐๐ (งบ อบต.)	๔๐๐,๐๐๐ (งบ อบต.)	๔๐๐,๐๐๐ (งบ อบต.)	๔๐๐,๐๐๐ (งบ อบต.)	๔๐๐,๐๐๐ (งบ อบต.)	มีประตูเข้า-ออกสำนักงาน และปลอดภัยทั้งชีวิตและทรัพย์สิน	พนักงานมีความปลอดภัยในการปฏิบัติงาน	กองช่าง
๙.	ก่อสร้างรั้วล้อมรอบที่ทำการ อบต.ดงกลาง	เพื่อให้มีความปลอดภัยทั้งชีวิตและทรัพย์สินกับผู้มาปฏิบัติหน้าที่ราชการและผู้ที่มาติดต่อราชการ	ก่อสร้างรั้วล้อมรอบที่ทำการ อบต.ดงกลาง (ตามแบบ อบต.ดงกลาง)	๕๐๐,๐๐๐ (งบ อบต.)	๕๐๐,๐๐๐ (งบ อบต.)	๕๐๐,๐๐๐ (งบ อบต.)	๕๐๐,๐๐๐ (งบ อบต.)	๕๐๐,๐๐๐ (งบ อบต.)	มีความปลอดภัยมากขึ้น	พนักงานมีความปลอดภัยในการปฏิบัติงาน	กองช่าง
รวม ๔๕ โครงการ				๙	๙	๙	๙	๙	-	-	-

รายละเอียดโครงการพัฒนา
แผนพัฒนาท้องถิ่น (พ.ศ. ๒๕๖๖ - ๒๕๗๐)
สำหรับโครงการที่เกินศักยภาพขององค์กรปกครองส่วนท้องถิ่น
องค์การบริหารส่วนตำบลดงกลาง

ก. ยุทธศาสตร์จังหวัดที่ ๒ ส่งเสริมและพัฒนาการท่องเที่ยว การบริการ การค้า และการลงทุน

ข. ยุทธศาสตร์การพัฒนาขององค์กรปกครองส่วนท้องถิ่นในเขตจังหวัด ที่ ๑ การพัฒนาการเชื่อมโยงเครือข่ายด้านโครงสร้างพื้นฐาน

๑. ยุทธศาสตร์การพัฒนาด้านโครงสร้างพื้นฐาน

๑.๑ แผนงานเคหะและชุมชน

ที่	โครงการ	วัตถุประสงค์	เป้าหมาย (ผลผลิตของโครงการ)	งบประมาณและที่มา					ตัวชี้วัด (KPI)	ผลที่คาดว่าจะได้รับ	หน่วยงาน รับผิดชอบหลัก
				๒๕๖๖ (บาท)	๒๕๖๗ (บาท)	๒๕๖๘ (บาท)	๒๕๖๙ (บาท)	๒๕๗๐ (บาท)			
๑.	ก่อสร้างถนนลาดยางบ้านห้วยน้ำคำ หมู่ที่ ๔ ต.ดงกลาง ถึงบ้านดงแดง ต.ดงแดง อ.จตุรพักตรพิมาน จ.ร้อยเอ็ด	เพื่อให้การคมนาคมสะดวก	ก่อสร้างถนนลาดยางขนาดกว้าง ๖ เมตร ยาว ๒,๐๐๐ เมตร ไหล่ทางข้างละ ๑.๐๐ เมตร ถนนสายบ้านห้วยน้ำคำ หมู่ที่ ๔ ตำบลดงกลาง ถึงทางไปบ้านดงแดง ต.ดงแดง อ.จตุรพักตรพิมาน จ.ร้อยเอ็ด ตามแบบทางหลวงชนบท	๔,๐๐๐,๐๐๐	๔,๐๐๐,๐๐๐	๔,๐๐๐,๐๐๐	-	-	ร้อยละจำนวนถนนมากขึ้นมีความสะดวกสบายเพิ่มมากขึ้น	ประชาชนมีความสะดวกและปลอดภัยในการใช้เส้นทางสัญจรไปมา	กองช่าง

ที่	โครงการ	วัตถุประสงค์	เป้าหมาย (ผลผลิตของโครงการ)	งบประมาณและที่มา					ตัวชี้วัด (KPI)	ผลที่คาดว่าจะได้รับ	หน่วยงาน รับผิดชอบหลัก
				๒๕๖๖ (บาท)	๒๕๖๗ (บาท)	๒๕๖๘ (บาท)	๒๕๖๙ (บาท)	๒๕๗๐ (บาท)			
๒.	ก่อสร้างถนน คสล. เชื่อมระหว่างบ้าน ดงกลาง หมู่ที่ ๑ ถึง เขตตำบลศรีโคตร	เพื่อให้การ คมนาคม สะดวก	ก่อสร้างถนน คสล. ขนาดกว้าง ๔ เมตร ยาว ๒,๐๐๐ เมตร หนา ๐.๑๕ เมตร (ตามแบบ อบต.)	๑,๐๐๐,๐๐๐ (งบ อบต.)	๑,๐๐๐,๐๐๐ (งบ อบต.)	๑,๐๐๐,๐๐๐ (งบ อบต.)	๑,๐๐๐,๐๐๐ (งบ อบต.)	๑,๐๐๐,๐๐๐ (งบ อบต.)	ร้อยละ จำนวนถนน เพิ่มขึ้นมี ความ สะดวกสบาย เพิ่มมากขึ้น	ประชาชน ที่ใช้ เส้นทาง สัญจรไป มา มีความ ปลอดภัย	กองช่าง
รวม ๖ โครงการ				๒	๒	๒	๒	๒	-	-	-

รายละเอียดโครงการพัฒนา

แผนพัฒนาท้องถิ่น (พ.ศ. ๒๕๖๖ - ๒๕๗๐)

สำหรับ อุดหนุนองค์กรปกครองส่วนท้องถิ่นส่วนราชการ รัฐวิสาหกิจ องค์กรประชาชน
องค์การบริหารส่วนตำบลดงกลางอำเภอจตุรพักตรพิมาน จังหวัดร้อยเอ็ด

ก. ยุทธศาสตร์จังหวัดที่ ๒ ส่งเสริมและพัฒนาการท่องเที่ยว การบริการ การค้า และการลงทุน

ข. ยุทธศาสตร์การพัฒนาขององค์กรปกครองส่วนท้องถิ่นในเขตจังหวัด ที่ ๑ ยุทธศาสตร์การพัฒนาด้านโครงสร้างพื้นฐาน

๑. ยุทธศาสตร์การพัฒนาด้านโครงสร้างพื้นฐาน

๑.๒ แผนงานเคหะและชุมชน

ที่	โครงการ	วัตถุประสงค์	เป้าหมาย (ผลผลิตของ โครงการ)	งบประมาณและที่มา					ตัวชี้วัด (KPI)	ผลที่คาดว่าจะได้รับ	หน่วยงาน รับผิดชอบ หลัก	หน่วยงาน ที่ขอรับเงิน อุดหนุน
				๒๕๖๖ (บาท)	๒๕๖๗ (บาท)	๒๕๖๘ (บาท)	๒๕๖๙ (บาท)	๒๕๗๐ (บาท)				
๑.	ขยายเขตไฟฟ้า หมู่ที่ ๑-๑๐	เพื่อความสะอาดและปลอดภัยให้กับประชาชน	ขยายเขตไฟฟ้าแรงต่ำ หมู่ที่ ๑ -๑๐	๓,๐๐๐,๐๐๐ (งบ อบต.)	๓,๐๐๐,๐๐๐ (งบ อบต.)	๓,๐๐๐,๐๐๐ (งบ อบต.)	๓,๐๐๐,๐๐๐ (งบ อบต.)	๓,๐๐๐,๐๐๐ (งบ อบต.)	มีไฟฟ้าใช้อย่างพอเพียง	ประชาชนได้รับความสะอาดและปลอดภัย	กองช่าง	การไฟฟ้าส่วนภูมิภาค
๒.	ติดตั้งไฟฟ้าส่องสว่างตามมุมมืดและที่สาธารณะ หมู่ที่ ๑-๑๐	เพื่อความสะอาดและความปลอดภัยให้กับประชาชน	ติดตั้งปรับปรุงไฟฟ้าสาธารณะมุมมืด หมู่ที่ ๑ ถึง หมู่ที่ ๑๐	๑,๐๐๐,๐๐๐ (งบ อบต.)	๑,๐๐๐,๐๐๐ (งบ อบต.)	๑,๐๐๐,๐๐๐ (งบ อบต.)	๑,๐๐๐,๐๐๐ (งบ อบต.)	๑,๐๐๐,๐๐๐ (งบ อบต.)	ปลอดภัยในการเดินทาง	ประชาชนได้รับความสะอาดและปลอดภัย	กองช่าง	การไฟฟ้าส่วนภูมิภาค

ที่	โครงการ	วัตถุประสงค์	เป้าหมาย (ผลผลิตของ โครงการ)	งบประมาณและที่มา					ตัวชี้วัด (KPI)	ผลที่คาดว่าจะได้รับ	หน่วยงาน รับผิดชอบ หลัก	หน่วยงาน ที่ขอรับเงิน อุดหนุน
				๒๕๖๖ (บาท)	๒๕๖๗ (บาท)	๒๕๖๘ (บาท)	๒๕๖๙ (บาท)	๒๕๗๐ (บาท)				
๓	ขยายเขตไฟฟ้าเพื่อ การเกษตร หมู่ที่ ๑ ถึง หมู่ที่ ๑๐	เพื่อให้ ประชาชนที่ ประกอบ อาชีพ เกษตรกรรมที่ ยังไม่มีไฟฟ้า ใช้ได้มีไฟฟ้าใช้	ขยายเขตไฟฟ้าเพื่อ การเกษตร หมู่ที่ ๑ ถึง ๑๐	๒,๐๐๐,๐๐ ๐ (งบ อบต.)	๒,๐๐๐,๐๐ ๐ (งบ อบต.)	๒,๐๐๐,๐๐ ๐ (งบ อบต.)	๒,๐๐๐,๐๐ ๐ (งบ อบต.)	๒,๐๐๐,๐๐ ๐ (งบ อบต.)	ร้อยละ ของ ประชาชน ที่มีไฟฟ้า ใช้ใน การเกษตร	ประชาชนที่ ประกอบ อาชีพ เกษตรกรรม ที่ยังไม่มี ไฟฟ้าใช้ได้มี ไฟฟ้าใช้และ เพิ่มเติม พัฒนา ผลผลิตทาง การเกษตร	กองช่าง ร่วมกับ	การไฟฟ้า ส่วนภูมิภาค
รวม ๑๒ โครงการ				๓	๓	๓	๓	๓				

รายละเอียดโครงการพัฒนา
แผนพัฒนาท้องถิ่น (พ.ศ. ๒๕๖๖ – ๒๕๗๐)
สำหรับ อุดหนุนองค์กรปกครองส่วนท้องถิ่นส่วนราชการ รัฐวิสาหกิจ องค์กรประชาชน
องค์การบริหารส่วนตำบลดงกลางอำเภอจตุรพักตรพิมาน จังหวัดร้อยเอ็ด

ก. ยุทธศาสตร์จังหวัดที่ ๑ พัฒนากระบวนการผลิตข้าวหอมมะลิและสินค้าทางการเกษตรแบบครบวงจร

ข. ยุทธศาสตร์การพัฒนาขององค์กรปกครองส่วนท้องถิ่นในเขตจังหวัด ที่ ๔ ด้านการวางแผน การส่งเสริมการลงทุน พาณิชยกรรม และการท่องเที่ยว

๔. ยุทธศาสตร์การพัฒนาด้านเศรษฐกิจ

๔.๑ แผนงานสร้างความเข้มแข็งของชุมชน

ที่	โครงการ	วัตถุประสงค์	เป้าหมาย (ผลผลิตของโครงการ)	งบประมาณและที่มา					ตัวชี้วัด(KPI)	ผลที่คาดว่าจะได้รับ	หน่วยงาน รับผิดชอบ หลัก	หน่วยงาน ที่ขอรับ เงิน อุดหนุน
				๒๕๖๖ (บาท)	๒๕๖๗ (บาท)	๒๕๖๘ (บาท)	๒๕๖๙ (บาท)	๒๕๗๐ (บาท)				
๑.	สนับสนุน งบประมาณ ให้กับกลุ่มอาชีพ และจัดฝึกอบรม กลุ่มอาชีพ หมู่ที่ ๑- หมู่ที่ ๑๐	เพื่อส่งเสริมให้ กลุ่มอาชีพมี รายได้ในกลุ่ม ส่งผลให้มีความ เป็นอยู่ที่ดีขึ้น	สนับสนุนงบประมาณ ให้กับกลุ่มอาชีพและจัด ฝึกอบรมกลุ่มอาชีพ ตามโครงการของ อบต. ดงกลาง	๔๐๐,๐๐๐ (งบ อบต.)	๔๐๐,๐๐๐ (งบ อบต.)	๔๐๐,๐๐๐ (งบ อบต.)	๔๐๐,๐๐๐ (งบ อบต.)	๔๐๐,๐๐๐ (งบ อบต.)	ร้อยละมี งบประมาณ สำหรับกลุ่ม อาชีพในตำบล	กลุ่มอาชีพมี งบประมาณ สำหรับใช้ในการ บริหารจัดการและ มีรายได้เสริม นอกจากทำ เกษตรกรรม	กอง สวัสดิการ สังคม	กลุ่ม เกษตรกร ในตำบล

ที่	โครงการ	วัตถุประสงค์	เป้าหมาย (ผลผลิตของโครงการ)	งบประมาณและที่มา					ตัวชี้วัด(KPI)	ผลที่คาดว่าจะได้รับ	หน่วยงาน รับผิดชอบ หลัก	หน่วยงาน ที่ขอรับ เงิน อุดหนุน
				๒๕๖๖ (บาท)	๒๕๖๗ (บาท)	๒๕๖๘ (บาท)	๒๕๖๙ (บาท)	๒๕๗๐ (บาท)				
๒.	จัดตั้งกองทุน กู้ยืมให้กับกลุ่ม อาชีพ หมู่ที่ ๑ - ๑๐	เพื่อให้ประชาชน ได้รวมกลุ่มกัน ดำเนินกิจกรรม สร้างเสริมรายได้ และพัฒนา ผลิตภัณฑ์ของ กลุ่ม	จัดตั้งส่วนทุนกู้ยืมให้กับ กลุ่มอาชีพในการดำเนิน กิจกรรมสร้างเสริม รายได้และพัฒนารายได้ และพัฒนาผลิตภัณฑ์ ของกลุ่มตามโครงการ ของแต่ละหมู่บ้าน	๒๐๐,๐๐๐ (งบ อบต.)	๒๐๐,๐๐๐ (งบ อบต.)	๒๐๐,๐๐๐ (งบ อบต.)	๒๐๐,๐๐๐ (งบ อบต.)	๒๐๐,๐๐๐ (งบ อบต.)	ร้อยละมี งบประมาณ สำหรับกลุ่ม อาชีพในตำบล	กลุ่มอาชีพมี งบประมาณ สำหรับใช้ในการ บริหารจัดการและ มีรายได้เสริม นอกจากทำ เกษตรกรรม	กอง สวัสดิการ สังคม	กลุ่มอาชีพ ในตำบล
๓.	สนับสนุนการ เลี้ยงปลาในบ่อ ซีเมนต์ บ่อ พลาสติก ในนา ข้าว และบ่อดิน หมู่ที่ ๑-๑๐	เพื่อส่งเสริมให้ กลุ่มอาชีพมีรายได้ ในกลุ่มส่งผลให้มี ความเป็นอยู่ที่ดี ขึ้น	จัดตั้งกลุ่มเลี้ยงปลาใน บ่อซีเมนต์ บ่อพลาสติก นาข้าว และบ่อดิน หมู่ที่ ๑ ถึง ๑๐ (ตามโครงการของ อบต. ดงกลาง)	๕๐,๐๐๐ (งบ อบต.)	๕๐,๐๐๐ (งบ อบต.)	๕๐,๐๐๐ (งบ อบต.)	๕๐,๐๐๐ (งบ อบต.)	๕๐,๐๐๐ (งบ อบต.)	ร้อยละ ประชาชนมี อาชีพเสริม	กลุ่มอาชีพมี งบประมาณ สำหรับใช้ในการ บริหารจัดการและ มีรายได้เสริม นอกจากทำ เกษตรกรรม	สำนักปลัด	กลุ่มอาชีพ ในตำบล

ที่	โครงการ	วัตถุประสงค์	เป้าหมาย (ผลผลิตของ โครงการ)	งบประมาณและที่มา					ตัวชี้วัด(KPI)	ผลที่คาดว่าจะ ได้รับ	หน่วยงาน รับผิดชอบหลัก	หน่วยงานที่ ขอรับเงิน อุดหนุน
				๒๕๖๖ (บาท)	๒๕๖๗ (บาท)	๒๕๖๘ (บาท)	๒๕๖๙ (บาท)	๒๕๗๐ (บาท)				
๔.	จัดตั้งกลุ่มผู้เลี้ยงโค-กระบือ หมู่ที่ ๑ ถึง หมู่ที่ ๑๐	เพื่อส่งเสริมให้กลุ่มอาชีพมีรายได้ในกลุ่มส่งผลให้มีความเป็นอยู่ที่ดีขึ้น	จัดตั้งกลุ่มผู้เลี้ยงโค-กระบือ หมู่ที่ ๑ ถึง หมู่ที่ ๑๐ (ตามโครงการของ อบต.ดงกลาง)	๒๐๐,๐๐๐ (งบ อบต.)	๒๐๐,๐๐๐ (งบ อบต.)	๒๐๐,๐๐๐ (งบ อบต.)	๒๐๐,๐๐๐ (งบ อบต.)	๒๐๐,๐๐๐ (งบ อบต.)	ร้อยละประชาชนมีอาชีพเสริม	กลุ่มอาชีพมีงบประมาณสำหรับใช้ในการบริหารจัดการและมีรายได้เสริม	สำนักปลัด	กลุ่มอาชีพในตำบล
๕.	สนับสนุนการเลี้ยงกบ หมู่ที่ ๑ ถึง หมู่ที่ ๑๐	เพื่อส่งเสริมให้กลุ่มอาชีพมีรายได้ในกลุ่มส่งผลให้มีความเป็นอยู่ที่ดีขึ้น	จัดตั้งกลุ่มอาชีพเลี้ยงกบ หมู่ที่ ๑ ถึง หมู่ที่ ๑๐ (ตามโครงการของ อบต.ดงกลาง)	๔๐,๐๐๐ (งบ อบต.)	๔๐,๐๐๐ (งบ อบต.)	๔๐,๐๐๐ (งบ อบต.)	๔๐,๐๐๐ (งบ อบต.)	๔๐,๐๐๐ (งบ อบต.)	ร้อยละประชาชนมีอาชีพเสริม	กลุ่มอาชีพมีงบประมาณสำหรับใช้ในการบริหารจัดการและมีรายได้เสริมนอกจากทำเกษตรกรรม	กองสวัสดิการสังคม	กลุ่มเลี้ยงกบในตำบล
๖.	สนับสนุนศูนย์ถ่ายทอดเทคโนโลยี	เพื่อให้ศูนย์ถ่ายทอดเทคโนโลยีมีประสิทธิภาพ	ตามโครงการของศูนย์ถ่ายทอดเทคโนโลยี	๓๐,๐๐๐ (งบ อบต.)	๓๐,๐๐๐ (งบ อบต.)	๓๐,๐๐๐ (งบ อบต.)	๓๐,๐๐๐ (งบ อบต.)	๓๐,๐๐๐ (งบ อบต.)	ร้อยละประชาชนมีความรู้เพิ่ม	ศูนย์ถ่ายทอดเทคโนโลยีมีประสิทธิภาพ	สำนักปลัด	ศูนย์ถ่ายทอดเทคโนโลยีตำบล

ที่	โครงการ	วัตถุประสงค์	เป้าหมาย (ผลผลิตของโครงการ)	งบประมาณและที่มา					ตัวชี้วัด (KPI)	ผลที่คาดว่าจะได้รับ	หน่วยงาน รับผิดชอบหลัก	หน่วยงานที่ ขอรับเงิน อุดหนุน
				๒๕๖๖ (บาท)	๒๕๖๗ (บาท)	๒๕๖๘ (บาท)	๒๕๖๙ (บาท)	๒๕๗๐ (บาท)				
๗.	สนับสนุน ครอบครัว ตัวอย่างด้าน เศรษฐกิจ พอเพียงระดับ หมู่บ้าน	เพื่อสนับสนุน ครอบครัวตัวอย่าง ด้านเศรษฐกิจ พอเพียงระดับ หมู่บ้าน	สนับสนุนรางวัลแก่ ครอบครัวตัวอย่าง เศรษฐกิจพอเพียง หมู่ที่ ๑ ถึงหมู่ที่ ๑๐ หมู่บ้าน ละ ๑ ครีวเรือน (ตามโครงการของ อบต. ดงกลาง)	๒๐,๐๐๐ (งบ อบต.)	๒๐,๐๐๐ (งบ อบต.)	๒๐,๐๐๐ (งบ อบต.)	๒๐,๐๐๐ (งบ อบต.)	๒๐,๐๐๐ (งบ อบต.)	ร้อยละ ประชาชนมี ความเป็นอยู่ ที่ดี	ประชาชนในเขต ชุมชนจะได้มี ครอบครัวตัวอย่าง เศรษฐกิจพอเพียง ส่งผลให้มีความ เป็นอยู่ที่ดี	สำนักปลัด และ พัฒนา ชุมชน อำเภอ จตุรพักตร พิมาน	ครอบครัว ตัวอย่างใน ตำบล
๘.	สนับสนุน งบประมาณ การดำเนินงาน กลุ่ม OTOP หมู่ที่ ๑-๑๐	เพื่อส่งเสริมให้ ประชาชนได้มี รายได้เสริมและ สร้างกลุ่มอาชีพ	สนับสนุนงบประมาณ การดำเนินงานกลุ่ม OTOP กลุ่มแม่บ้าน เกษตรกรทอผ้าและแปรรูป ผ้า,กลุ่มผลิตภัณฑ์ จอบ/เสียบ	๒๐๐,๐๐๐ (งบ อบต.)	๒๐๐,๐๐๐ (งบ อบต.)	๒๐๐,๐๐๐ (งบ อบต.)	๒๐๐,๐๐๐ (งบ อบต.)	๒๐๐,๐๐๐ (งบ อบต.)	ร้อยละ สามารถ พึ่งตนเองได้	ประชาชนได้มี รายได้หมุนเวียน ในการดำเนินงาน พึ่งตนเองได้	สำนักปลัด พัฒนา ชุมชน	กลุ่มทำ สินค้า OTOP ใน ตำบล ดงกลาง

ที่	โครงการ	วัตถุประสงค์	เป้าหมาย (ผลผลิตของโครงการ)	งบประมาณและที่มา					ตัวชี้วัด (KPI)	ผลที่คาดว่าจะได้รับ	หน่วยงาน รับผิดชอบ หลัก	หน่วยงาน ที่ขอรับ เงิน อุดหนุน
				๒๕๖๖ (บาท)	๒๕๖๗ (บาท)	๒๕๖๘ (บาท)	๒๕๖๙ (บาท)	๒๕๗๐ (บาท)				
๙.	สนับสนุนกลุ่ม จักสาน หมู่ที่ ๑ ถึง หมู่ที่ ๑๐	เพื่อส่งเสริมให้ กลุ่มจักสานมีการ สร้างรายได้ใน กลุ่มส่งเสริมให้มี ความเป็นอยู่ที่ดี ขึ้น	สนับสนุนงบประมาณให้กับกลุ่ม จักสานในการบริหารจัดการของ กลุ่มสำหรับจักสานสำหรับ จำหน่ายในท้องถิ่นและท้องถิ่น ใกล้เคียง (ตามโครงการของ อบต.ดงกลาง)	๖๐,๐๐๐ (งบ อบต.)	๖๐,๐๐๐ (งบ อบต.)	๖๐,๐๐๐ (งบ อบต.)	๖๐,๐๐๐ (งบ อบต.)	๖๐,๐๐๐ (งบ อบต.)	ร้อยละของ ประชาชนใน ตำบลมี รายได้เสริม	กลุ่มอาชีพมี งบประมาณสำหรับ ใช้ในการบริหาร จัดการและมีรายได้ เสริมนอกจากทำ การเกษตร	สำนักปลัด	กลุ่มจัก สานใน ตำบล
รวม ๔๕ โครงการ				๙	๙	๙	๙	๙				

รายละเอียดโครงการพัฒนา
แผนพัฒนาท้องถิ่น (พ.ศ.๒๕๖๖ - ๒๕๗๐)
สำหรับอุดหนุนองค์กรปกครองส่วนท้องถิ่นส่วนราชการ รัฐวิสาหกิจ องค์กรประชาชน
องค์การบริหารส่วนตำบลดงกลาง

- ก. ยุทธศาสตร์จังหวัดที่ ๓ ยกระดับคุณภาพชีวิต และสร้างความเข้มแข็งของครอบครัว ชุมชนและสังคม
- ข. ยุทธศาสตร์การพัฒนาขององค์กรปกครองส่วนท้องถิ่นในเขตจังหวัดที่ ๒ ด้านสร้างความเข้มแข็งของครอบครัว ชุมชน และสังคม
- ๕.. ยุทธศาสตร์การพัฒนาด้านสังคมและคุณภาพชีวิต
- ๕.๔ แผนงานด้านสังคมสงเคราะห์

ที่	โครงการ	วัตถุประสงค์	เป้าหมาย (ผลผลิตของ โครงการ)	งบประมาณและที่มา					ตัวชี้วัด (KPI)	ผลที่คาดว่าจะได้รับ	หน่วยงาน รับผิดชอบ หลัก	หน่วยงาน ที่ขอรับเงิน อุดหนุน
				๒๕๖๖ (บาท)	๒๕๖๗ (บาท)	๒๕๖๘ (บาท)	๒๕๖๙ (บาท)	๒๕๗๐ (บาท)				
๑.	อุดหนุน คณะกรรมการ หมู่บ้าน หมู่ที่ ๑ ถึง หมู่ที่ ๑๐	เพื่อการปฏิบัติงาน ของ คณะกรรมการ หมู่บ้าน	อุดหนุน คณะกรรมการ หมู่บ้านตาม โครงการของแต่ละ หมู่บ้านในเขตพื้นที่ ของ อบต.ดงกลาง	๑๐๐,๐๐๐ (งบ อบต.)	๑๐๐,๐๐๐ (งบ อบต.)	๑๐๐,๐๐๐ (งบ อบต.)	๑๐๐,๐๐๐ (งบ อบต.)	๑๐๐,๐๐๐ (งบ อบต.)	มี งบประมาณ ในการ พัฒนา หมู่บ้าน	การปฏิบัติงานของ คณะกรรมการ หมู่บ้านมี ประสิทธิภาพ	กองสวัสดิการ สังคม	กรรมการ หมู่บ้านใน ตำบล ดงกลาง
รวม ๕ โครงการ				๑	๑	๑	๑	๑				

รายละเอียดโครงการพัฒนา แผนพัฒนาท้องถิ่น (พ.ศ.๒๕๖๖ - ๒๕๗๐)
สำหรับอุดหนุนองค์กรปกครองส่วนท้องถิ่นส่วนราชการ รัฐวิสาหกิจ องค์กรประชาชน
องค์กรบริหารส่วนตำบลตงกลาง

ก. ยุทธศาสตร์จังหวัดที่ ๓ ยกระดับคุณภาพชีวิต และสร้างความเข้มแข็งของครอบครัว ชุมชนและสังคม

ข. ยุทธศาสตร์การพัฒนาขององค์กรปกครองส่วนท้องถิ่นในเขตจังหวัดที่ ๖ ด้านการศึกษา ศิลปวัฒนธรรม จารีตประเพณี และภูมิปัญญาท้องถิ่น

๖.ยุทธศาสตร์การพัฒนาด้านสังคมและคุณภาพชีวิต

๖.๒ แผนงานด้านการศาสนา วัฒนธรรมและนันทนาการ

ที่	โครงการ	วัตถุประสงค์	เป้าหมาย (ผลผลิตของ โครงการ)	งบประมาณและที่มา					ตัวชี้วัด (KPI)	ผลที่คาดว่าจะได้รับ	หน่วยงาน รับผิดชอบ หลัก	หน่วยงานที่ ขอรับเงิน อุดหนุน
				๒๕๖๖ (บาท)	๒๕๖๗ (บาท)	๒๕๖๘ (บาท)	๒๕๖๙ (บาท)	๒๕๗๐ (บาท)				
๑.	สนับสนุนการจัด งานรัฐพิธี ประเพณีท้องถิ่น และศาสนา กิจกรรมต่าง ๆ	เพื่อให้ประชาชน ได้มีโอกาสเข้า ร่วมกิจกรรมเนื่อง ในโอกาสสำคัญ หรือประเพณี ท้องถิ่น	สนับสนุนงบประมาณ การจัดงานรัฐพิธี ประเพณีท้องถิ่น และ ศาสนา กิจกรรมต่าง ๆ ตามโครงการที่เสนอ	๕๐๐,๐๐๐ (งบ อบต.)	๕๐๐,๐๐๐ (งบ อบต.)	๕๐๐,๐๐๐ (งบ อบต.)	๕๐๐,๐๐๐ (งบ อบต.)	๕๐๐,๐๐๐ (งบ อบต.)	ประชาชน เข้าร่วม กิจกรรม	ประชาชนมี โอกาสเข้าร่วม กิจกรรมเนื่องใน โอกาสสำคัญ และประเพณี ท้องถิ่น	กอง การศึกษา	กรรมการ หมู่บ้าน
๒.	สนับสนุน งบประมาณ สำหรับสภา วัฒนธรรม ประจำตำบล	เพื่อเพิ่ม ประสิทธิภาพใน การดำเนินการ ของสภา วัฒนธรรมประจำ ตำบล	สนับสนุนงบประมาณ สำหรับสภาวัฒนธรรม ประจำตำบล	๕๐,๐๐๐ (งบ อบต.)	๕๐,๐๐๐ (งบ อบต.)	๕๐,๐๐๐ (งบ อบต.)	๕๐,๐๐๐ (งบ อบต.)	๕๐,๐๐๐ (งบ อบต.)	สภา วัฒนธรรมมี งบประมาณ ในการจัด กิจกรรม	เพิ่ม ประสิทธิภาพใน การดำเนินการ ของสภา วัฒนธรรม ประจำตำบล	กอง การศึกษา	สภา วัฒนธรรม อำเภอจตุร พักตรพิมาน

ที่	โครงการ	วัตถุประสงค์	เป้าหมาย (ผลผลิตของโครงการ)	งบประมาณและที่มา					ตัวชี้วัด (KPI)	ผลที่คาดว่าจะได้รับ	หน่วยงาน รับผิดชอบ หลัก	หน่วยงานที่ ขอ รับเงิน อุดหนุน
				๒๕๖๖ (บาท)	๒๕๖๗ (บาท)	๒๕๖๘ (บาท)	๒๕๖๙ (บาท)	๒๕๗๐ (บาท)				
๓.	สนับสนุนงาน บวงสรวงพระ พรหม	เพื่อรักษา ขนบธรรมเนียม ประเพณี	สนับสนุนงบประมาณใน การจัดงานบวงสรวง พระพรหม	๒๕๐,๐๐๐ (งบ อบต.)	๒๕๐,๐๐๐ (งบ อบต.)	๒๕๐,๐๐๐ (งบ อบต.)	๒๕๐,๐๐๐ (งบ อบต.)	๒๕๐,๐๐๐ (งบ อบต.)	ร้อยละ อนุรักษ์ ประเพณี ท้องถิ่น	ประชาชนมี โอกาสเข้าร่วม กิจกรรมกัน	กอง การศึกษา	อำเภอจตุร พักตรพิมาน
๔.	สนับสนุนงาน ประเพณีบุญผะ เหวดจังหวัด ร้อยเอ็ด	เพื่อรักษา ขนบธรรมเนียม ประเพณี	สนับสนุนงบประมาณ งานประเพณีบุญผะ เหวด จังหวัดร้อยเอ็ด	๓๐,๐๐๐ (งบ อบต.)	๓๐,๐๐๐ (งบ อบต.)	๓๐,๐๐๐ (งบ อบต.)	๓๐,๐๐๐ (งบ อบต.)	๓๐,๐๐๐ (งบ อบต.)	ร้อยละมีการ อนุรักษ์ ประเพณี ท้องถิ่น	ประชาชนมี โอกาสเข้าร่วม กิจกรรมกัน	กอง การศึกษา	อำเภอจตุร พักตรพิมาน
๕.	อุดหนุน หน่วยงานของ รัฐ	เพื่อเพิ่ม ประสิทธิภาพ ของหน่วยงาน	อุดหนุนหน่วยงานของ รัฐตามโครงการของแต่ละ หน่วยงาน และ กิจกรรมต่าง ๆ	๑๐๐,๐๐๐ (งบ อบต.)	๑๐๐,๐๐๐ (งบ อบต.)	๑๐๐,๐๐๐ (งบ อบต.)	๑๐๐,๐๐๐ (งบ อบต.)	๑๐๐,๐๐๐ (งบ อบต.)	งบประมาณ สำหรับ บริการต่างๆ พอเพียง	ประชาชนได้ เข้ารับบริการ อย่างรวดเร็ว	กอง การศึกษา	สถานศึกษาใน เขตตำบล
๖.	โครงการศูนย์ รวมข้อมูล ข่าวสารการ จัดซื้อ/จัดจ้าง ระดับอำเภอ	ศูนย์รวมข้อมูล ข่าวสารการ จัดซื้อ/จัดจ้าง อปท.	สนับสนุนงบประมาณ โครงการศูนย์รวมข้อมูล ข่าวสารการจัดซื้อ/จัด จ้างระดับอำเภอ	๒๐,๐๐๐ (งบ อบต.)	๒๐,๐๐๐ (งบ อบต.)	๒๐,๐๐๐ (งบ อบต.)	๒๐,๐๐๐ (งบ อบต.)	๒๐,๐๐๐ (งบ อบต.)	งบประมาณ สำหรับ ดำเนินงาน พอเพียง	เพิ่ม ประสิทธิภาพ ในการ ดำเนินการ	สำนักปลัด	ศูนย์รวม ข้อมูลข่าวสาร การจัดซื้อ/จัด จ้างระดับ อำเภอ

ที่	โครงการ	วัตถุประสงค์	เป้าหมาย (ผลผลิตของ โครงการ)	งบประมาณและที่มา					ตัวชี้วัด (KPI)	ผลที่คาดว่าจะได้รับ	หน่วยงาน รับผิดชอบ หลัก	หน่วยงา นที่ ขอรับ เงิน อุดหนุน
				๒๕๖๖ (บาท)	๒๕๖๗ (บาท)	๒๕๖๘ (บาท)	๒๕๖๙ (บาท)	๒๕๗๐ (บาท)				
๗	สนับสนุนงาน การปฏิบัติ ธรรม	เพื่อให้ ความสำคัญและ เป็นตัวอย่างที่ดี ให้แก่เด็กและ เยาวชนในพื้นที่	สนับสนุนงบประมาณ ในการจัดงานปฏิบัติ ธรรมสำนักสงฆ์ วโนทยาน	๔๐,๐๐๐ (งบ อบต.)	๔๐,๐๐๐ (งบ อบต.)	๔๐,๐๐๐ (งบ อบต.)	๔๐,๐๐๐ (งบ อบต.)	๔๐,๐๐๐ (งบ อบต.)	ประชาชน ในตำบล รู้จักปฏิบัติ ธรรม	ประชาชน เด็ก เยาวชนใน พื้นที่ได้มี จิตสำนึกที่ ดีกว่าปัจจุบัน	กอง การศึกษา	สำนัก สงฆ์ใน เขต ตำบล
รวม ๓๕ โครงการ				๗	๗	๗	๗	๗				

รายละเอียดโครงการพัฒนา
แผนพัฒนาท้องถิ่น (พ.ศ.๒๕๖๖ – ๒๕๗๐)
สำหรับอุดหนุนองค์กรปกครองส่วนท้องถิ่นส่วนราชการ รัฐวิสาหกิจ องค์กรประชาชน
องค์การบริหารส่วนตำบลดงกลาง

ก. ยุทธศาสตร์จังหวัดที่ ๓ ยกระดับคุณภาพชีวิต และสร้างความเข้มแข็งของครอบครัว ชุมชนและสังคม

ข. ยุทธศาสตร์การพัฒนาขององค์กรปกครองส่วนท้องถิ่นในเขตจังหวัดที่ ๔ ด้านการวางแผน การส่งเสริม การลงทุนพัฒนियกรรมและการท่องเที่ยว

๗. ยุทธศาสตร์การพัฒนาด้านสาธารณสุข

๗.๑ แผนงานด้านสาธารณสุข

ที่	โครงการ	วัตถุประสงค์	เป้าหมาย (ผลผลิตของ โครงการ)	งบประมาณและที่มา					ตัวชี้วัด(KPI)	ผลที่คาดว่าจะ ได้รับ	หน่วยงาน รับผิดชอบ หลัก	หน่วยงานที่ ขอรับเงิน อุดหนุน
				๒๕๖๖ (บาท)	๒๕๖๗ (บาท)	๒๕๖๘ (บาท)	๒๕๖๙ (บาท)	๒๕๗๐ (บาท)				
๑.	สนับสนุน งบประมาณงาน สาธารณสุขมูล ฐาน หมู่ที่ ๑ - ๑๐	เพื่อหน่วยงาน สาธารณสุขมี อุปกรณ์ในการ ดำเนินงาน	สนับสนุน งบประมาณงาน สาธารณสุขมูล ฐาน หมู่ที่ ๑ - ๑๐	๑๕๐,๐๐๐ (งบ อบต.)	๑๕๐,๐๐๐ (งบ อบต.)	๑๕๐,๐๐๐ (งบ อบต.)	๑๕๐,๐๐๐ (งบ อบต.)	๑๕๐,๐๐๐ (งบ อบต.)	มีเครื่องมือใน การปฏิบัติงาน	หน่วยงาน สาธารณสุขมี อุปกรณ์ในการ ดำเนินงาน	สำนักปลัด	อสม.ประจำ ตำบล
รวม ๕ โครงการ				๑	๑	๑	๑	๑	-	-	-	-

บัญชีครุภัณฑ์

แผนพัฒนาท้องถิ่น (พ.ศ. ๒๕๖๖ - ๒๕๗๐)

องค์การบริหารส่วนตำบลดงกลาง อำเภोजตุรพักตรพิมาน จังหวัดร้อยเอ็ด

ที่	แผนงาน	หมวด	ประเภท	วัตถุประสงค์	เป้าหมาย (ผลผลิตของครุภัณฑ์)	งบประมาณที่ผ่านมา					หน่วยงาน รับผิดชอบ หลัก
						๒๕๖๖ (บาท)	๒๕๖๗ (บาท)	๒๕๖๘ (บาท)	๒๕๖๙ (บาท)	๒๕๗๐ (บาท)	
๑.	แผนงานส่งเสริม การเกษตร	ครุภัณฑ์	ครุภัณฑ์ทาง การเกษตร	เพื่อให้ประชาชนมี ครุภัณฑ์ทางการเกษตรใช้ อย่างเพียงพอ	รายละเอียดตามประเภท รายการครุภัณฑ์	๓๐,๐๐๐	๓๐,๐๐๐	๓๐,๐๐๐	๓๐,๐๐๐	๓๐,๐๐๐	สำนักปลัด อบต. ดงกลาง
๒.	แผนงานการศึกษา	ครุภัณฑ์	ครุภัณฑ์เครื่องเล่นเด็ก กลางแจ้ง	เพื่อพัฒนาทักษะเด็กก่อน วัยเรียน	รายละเอียดตามประเภท รายการครุภัณฑ์	๒๕๐,๐๐๐	๒๕๐,๐๐๐	๒๕๐,๐๐๐	๒๕๐,๐๐๐	๒๕๐,๐๐๐	กอง การศึกษา
๓.	แผนงานการศึกษา	ครุภัณฑ์	ครุภัณฑ์สำนักงาน	เพื่อจัดซื้อครุภัณฑ์ใช้ใน งานสำนักงาน	รายละเอียดตามประเภท รายการครุภัณฑ์	๓๐๐,๐๐๐	๓๐๐,๐๐๐	๓๐๐,๐๐๐	๓๐๐,๐๐๐	๓๐๐,๐๐๐	กอง การศึกษา
๔.	แผนงานการศึกษา	ครุภัณฑ์	ครุภัณฑ์งานบ้านงาน ครัว	เพื่อจัดซื้อครุภัณฑ์(โต๊ะ ,เก้าอี้)	รายละเอียดตามประเภท รายการครุภัณฑ์	๔๐,๐๐๐	๔๐,๐๐๐	๔๐,๐๐๐	๔๐,๐๐๐	๔๐,๐๐๐	กอง การศึกษา
๕.	แผนงานการศึกษา	ครุภัณฑ์	ครุภัณฑ์สำนักงาน	เพื่อจัดซื้อครุภัณฑ์ เครื่องปรับอากาศ	รายละเอียดตามประเภท รายการครุภัณฑ์	๑๐๐,๐๐๐	๑๐๐,๐๐๐	๑๐๐,๐๐๐	๑๐๐,๐๐๐	๑๐๐,๐๐๐	กอง การศึกษา
๖.	แผนงานสร้าง ความเข้มแข็งของ ชุมชน	ครุภัณฑ์	ครุภัณฑ์สำนักงาน	เพื่อใช้ปฏิบัติของ ชรบ.ใน หมู่บ้าน	รายละเอียดตามประเภท รายการครุภัณฑ์	๒๐,๐๐๐	๒๐,๐๐๐	๒๐,๐๐๐	๒๐,๐๐๐	๒๐,๐๐๐	สำนักปลัด
๗.	แผนงาน สาธารณสุข	ครุภัณฑ์	ครุภัณฑ์วิทยาศาสตร์ ,การแพทย์	ครุภัณฑ์ใช้ในการ สาธารณสุข (เครื่องฟ้น หมอกควัน)	รายละเอียดตามประเภท รายการครุภัณฑ์	๑๘๐,๐๐๐	๑๘๐,๐๐๐	๑๘๐,๐๐๐	๑๘๐,๐๐๐	๑๘๐,๐๐๐	สำนักปลัด

บัญชีครุภัณฑ์
แผนพัฒนาท้องถิ่น (พ.ศ. ๒๕๖๖ - ๒๕๗๐)
องค์การบริหารส่วนตำบลดงกลาง อำเภอดุสิต กรุงเทพมหานคร จังหวัดร้อยเอ็ด

ที่	แผนงาน	หมวด	ประเภท	วัตถุประสงค์	เป้าหมาย (ผลผลิตของครุภัณฑ์)	งบประมาณที่ผ่านมา					หน่วยงาน รับผิดชอบ หลัก
						๒๕๖๖ (บาท)	๒๕๖๗ (บาท)	๒๕๖๘ (บาท)	๒๕๖๙ (บาท)	๒๕๗๐ (บาท)	
๘.	แผนงานบริหารงาน ทั่วไป	ครุภัณฑ์	ครุภัณฑ์อื่น	ใช้ติดตามแยกบอก ทาง	รายละเอียดตาม ประเภทรายจ่าย ครุภัณฑ์	๑๐๐,๐๐๐	๑๐๐,๐๐๐	๑๐๐,๐๐๐	๑๐๐,๐๐๐	๑๐๐,๐๐๐	สำนักปลัด
๙.	แผนงานบริหารงาน ทั่วไป	ครุภัณฑ์	ครุภัณฑ์คอมพิวเตอร์	เพื่อใช้ปฏิบัติงานใน สำนักงาน	รายละเอียดตาม ประเภทรายจ่าย ครุภัณฑ์	๒๐๐,๐๐๐	๒๐๐,๐๐๐	๒๐๐,๐๐๐	๒๐๐,๐๐๐	๒๐๐,๐๐๐	สำนักปลัด
๑๐.	แผนงานเคหะและชุมชน	ครุภัณฑ์	ครุภัณฑ์ยานพาหนะ และขนส่ง	เพื่อใช้ปฏิบัติงานใน กองช่าง	รายละเอียดตาม ประเภทรายจ่าย ครุภัณฑ์	๕๐,๐๐๐	๕๐,๐๐๐	๕๐,๐๐๐	๕๐,๐๐๐	๕๐,๐๐๐	กองช่าง
๑๑.	แผนงานบริหารงาน ทั่วไป	ครุภัณฑ์	ครุภัณฑ์อื่น	เพื่อใช้ในการ ปฏิบัติงานด้านบริการ ชุมชนและสังคม	รายจ่ายตามประเภท รายจ่ายครุภัณฑ์	๕๐,๐๐๐	๕๐,๐๐๐	๕๐,๐๐๐	๕๐,๐๐๐	๕๐,๐๐๐	สำนักปลัด
๑๒.	แผนงานบริหารงาน ทั่วไป	ครุภัณฑ์	ครุภัณฑ์สำนักงาน	เพื่อใช้ปฏิบัติงานใน สำนักงาน	รายละเอียดตาม ประเภทรายจ่าย ครุภัณฑ์	๕๐๐,๐๐๐	๕๐๐,๐๐๐	๕๐๐,๐๐๐	๕๐๐,๐๐๐	๕๐๐,๐๐๐	สำนักปลัด

บัญชีครุภัณฑ์

แผนพัฒนาท้องถิ่น (พ.ศ. ๒๕๖๖ - ๒๕๗๐)

องค์การบริหารส่วนตำบลดงกลาง อำเภอจตุรพักตรพิมาน จังหวัดร้อยเอ็ด

ที่	แผนงาน	หมวด	ประเภท	วัตถุประสงค์	เป้าหมาย (ผลผลิตของครุภัณฑ์)	งบประมาณที่ผ่านมา					หน่วยงาน รับผิดชอบ หลัก
						๒๕๖๖ (บาท)	๒๕๖๗ (บาท)	๒๕๖๘ (บาท)	๒๕๖๙(บาท)	๒๕๗๐ (บาท)	
๑๓.	สร้างความเข้มแข็งของชุมชน	ครุภัณฑ์	ครุภัณฑ์ยานพาหนะและขนส่ง	เพื่อใช้ปฏิบัติงานในสำนักงานและบริการประชาชน	รายละเอียดตามประเภทรายจ่ายครุภัณฑ์ (รถกระเช้าไฟฟ้า)	๑,๐๐๐,๐๐๐	๑,๐๐๐,๐๐๐	๑,๐๐๐,๐๐๐	๑,๐๐๐,๐๐๐	๑,๐๐๐,๐๐๐	สำนักปลัด
๑๔.	แผนงานบริหารงานทั่วไป	ครุภัณฑ์	ครุภัณฑ์สำนักงาน	เพื่อใช้ปฏิบัติงานในสำนักงาน	รายละเอียดตามประเภทรายจ่ายครุภัณฑ์ (สแตนด์กล่าวรายงาน)	๕๐,๐๐๐	๕๐,๐๐๐	๕๐,๐๐๐	๕๐,๐๐๐	๕๐,๐๐๐	สำนักปลัด
๑๕.	แผนงานบริหารงานทั่วไป	ครุภัณฑ์	ครุภัณฑ์สำนักงาน	เพื่อใช้ปฏิบัติงานในสำนักงานและบริการประชาชน	รายละเอียดตามประเภทรายจ่ายครุภัณฑ์ (ชุดรับแขก)	๑๐๐,๐๐๐	๑๐๐,๐๐๐	๑๐๐,๐๐๐	๑๐๐,๐๐๐	๑๐๐,๐๐๐	สำนักปลัด
๑๖.	แผนงานบริหารงานทั่วไป	ครุภัณฑ์	ครุภัณฑ์สำนักงาน	เพื่อใช้ปฏิบัติงานในสำนักงาน	รายละเอียดตามประเภทรายจ่ายครุภัณฑ์ (แท่นรับเหรียญรางวัล)	๕๐,๐๐๐	๕๐,๐๐๐	๕๐,๐๐๐	๕๐,๐๐๐	๕๐,๐๐๐	สำนักปลัด

บัญชีครุภัณฑ์
แผนพัฒนาท้องถิ่น (พ.ศ. ๒๕๖๖ - ๒๕๗๐)
องค์การบริหารส่วนตำบลดงกลาง อำเภोजตุรพักตรพิมาน จังหวัดร้อยเอ็ด

ที่	แผนงาน	หมวด	ประเภท	วัตถุประสงค์	เป้าหมาย (ผลผลิตของครุภัณฑ์)	งบประมาณที่ผ่านมา					หน่วยงาน รับผิดชอบ หลัก
						๒๕๖๖ (บาท)	๒๕๖๗ (บาท)	๒๕๖๘ (บาท)	๒๕๖๙ (บาท)	๒๕๗๐ (บาท)	
๑๗.	แผนงานบริหารงาน ทั่วไป	ครุภัณฑ์	ครุภัณฑ์สำนักงาน	เพื่อใช้ปฏิบัติงานใน สำนักงาน	รายละเอียดตามประเภท รายจ่ายครุภัณฑ์ (แทนรับเหรียญรางวัล)	๕๐,๐๐๐	๕๐,๐๐๐	๕๐,๐๐๐	๕๐,๐๐๐	๕๐,๐๐๐	สำนักปลัด
รวม ๘๕ โครงการ						๑๗	๑๗	๑๗	๑๗	๑๗	

